京城日報 夕刊 四月二十日 金

殺氣凄きなかに 特別議會開かる

政府果して斬り抜け得るか 野黨はどこまで肉迫するか 乾坤一擲の大政戰展開

第五十四議會の解散、我國最初の普選と目まぐるしくも變轉し來つた我政界は政友民政と相伯仲する二大勢力の睨み合ひによつて一大巴狀をなして渦卷き始め殺氣物すごく立めぐるなかに特別議會はけふ召集されたのである飽く迄第一黨の誇りを以つて不信任案一蹴を確信する政友會まさか違へば再解散と巨彈を提げて睥睨する政府、不信任案只一途に槍ぶすまを作つて捨身の陣を張る民政黨その間にありて虚實の驅引に出るものに曰く無産黨、曰く明政會等々々……殺氣凄愴政界は何處へ落ちつかんとするか乾坤一擲の大政戰は今やその幕を切つて落されたのである

貴族院成立す 部長理事を選擧して 十時十五分散會

【東京電話】二十日召集日の貴族院は午前八時十分[illegible]氏（同和）を先頭に二百七十余名登院、同九時二分號鈴と共に入場、徳川議長は入場者三分の一に達するを待ち「諸君の御席は御覧席の通り確定致して居ります之より本院規則第五條に依り部屬を定めます爲めに書記官をして抽籤を行はせます」と宣し直に抽籤に入り部屬を決定し同九時四十分部長理事選擧のため一旦休憩同十時十分再開、部長より部長理事當選の氏名を報告したる後徳川議長（[illegible]議長と交代）は貴族院の成立せる旨をつげ同十時十五分散會、直ちに政府および衆議院に貴族院の成立せる旨を通牒する處あつた

貴院部長理事

【東京電話】貴族院各部において互選したる部長理事左の如し

一部長 侯爵 鍋島直映　理事 子爵 裏松友光
二部長 伯爵 柳澤保惠　理事 江木翼
三部長 伯爵 柳原義光　理事 阪本釤之助
四部長 服部一三　理事 金杉英五郎
五部長 伯爵 堀田正恒　理事 服部金太郎
六部長 公爵 近衛文麿　理事 南部光臣
七部長 侯爵 松下[illegible]　理事 男爵 藤山雷太
八部長 侯爵 中御門經恭　理事 男爵 阪谷芳郎
九部長 伯爵 林博太郎　理事 永田秀次郎

微雨……落花……晩春の情景裡に 議長選擧に入る 大決戰の前哨戰として 召集日の衆議院

【東京電話】政界の暗雲は猶々あんたんとして雨か風かわからぬ間に第五十五議會はいよ〳〵召集せられた政府は政黨の監視に嚴重なる間に民政黨代議士二名を擢り更に如何なる擬[illegible]を弄するや知れずとされ政府はます〳〵緊張を呈する、一方野黨の[illegible]政黨には早くも一抹の暗影さへ認められてゐる、大觀すれば議會の大勢は微妙にも政府に有利に動きつゝあるもなほ中立その他少數黨の態度は議事に臨んではじめて明かとなるべく、この不安の裡に朝野兩黨大決戰の前哨戰としての議長選擧戰に入つた、この朝東京は細風微雨落花を飛ばしたる後、[illegible]悠然たる晩春の情景を呈した、

議長決せず 決選投票 無産黨四議員は潔とせずして退席

【東京電話】我國議政史上に記念さるべき普選第一次特別議會はいよ〳〵二十日午前十時十五分開會された、この朝衆議院は[illegible]につとめ各派議員は院内を右往左往し院外に急使を飛ばす騷ぎ定[illegible]はくつわを並べて議場に入り少數各派また右翼の一隅に着席し議場緊張の氣を認めらるゝも暗澹たる政局に際せられて重くるしき氣がみなぎつてゐる開會中村書記官長は起立して議院法第三條第二項に依りしばらく此の席をけがします、登院者は四百五十九名であります、これより議院規則により議長及副議長の選擧を行ひます、先づ議長選擧を行ひます とつげ三名[illegible]の記名投票に移り[illegible]となる十時四十分全く投票を終り、中村書記官長

投票總數四百六十一票で過半數は二百三十一票であると宣して投票の點檢に移つたが政民とも過半數は獲得しないので投票

を分けたため
二百廿八票 元田肇（政友）
二百廿票 藤澤幾之輔（民政）
百七十九票 本田恒之（民政）
百七十八票 小坂順造（民政）
十三票 山崎延吉（明政）
七票 安部磯雄（社民）
その他となり決選投票に移る、中村書記官長 投票の結果何れも過半數に達せ

ないから投票順位に依り元田、藤澤、本田、小坂、山崎、安部六氏の間に決選投票を行ふと宣し再び靜な廻りを開始したがこの時無産黨の水谷長三郎、河上丈太郎、浅原健三の四議員は決選投票に入るをいさぎよしとせず退席した

與黨に揚る 凱歌

投票の總數 四百五十八票
二百三十票 元田肇（政）
二百廿八票 藤澤幾之輔（民）
六票 本田恒之（民）
次點百五十二票 小坂順造（民）
六票 山崎延吉（明）
安部磯雄（社）

となり元田氏は僅に二票の差を以て議長候補に當選與黨側にワツトばかり凱歌があがつた引續き副議長選擧に移り三度黨々めぐりとなる投票の結果左の如し

投票總數 四六〇票
二二七 清瀨一郎（革新）
二二五 岡田宇一郎（政友）
一六〇 太田信次郎（民政）
一五二 高島順作（民政）
七 川上丈太郎（日勞）
三 志賀和多利（政友）

即ち右最高點も過半數二百三十一

票に滿たず右五氏の間に決選投票をなすこととなり四たび黨々廻りに入る

副議長決定

決選投票の結果左の如し
二三三 清瀨一郎
二二六 岡田宇一郎

即ち四度び決選投票を行つた結果[illegible]の清瀨一郎氏が當選と決し二時三十七分散會した

決選投票の結果 議長は元田氏と決す 政友會先づ凱歌を擧ぐ

【東京發至急報】衆議院議長決選投票の結果左の如く二票の差をもつて政友會の元田肇氏議長に當選した

二百三十票 元田肇（政友）
二百二十八票 藤澤幾之輔（民政）

右、元田肇氏 左、清瀨一郎氏

出兵費を― 否決の時は解散 對支問題は重要政策 某閣僚語る

【東京電話】對支出兵のため追加豫算を議會に提出する事に決定したがそれが議會で否決されようとは思はぬ、もし否決されるとならば田中首相は到底な護得ならば出兵費だけを認めてその他を否認すべきであるが對支政策は現内閣の重要政策であるから對支政策の遂行を議會が認めぬといふ事になれば議會を解散して輿論にうつたへるより方法はない

京漢線方面に於ける居留民懸念さる 形勢の如何よりては京津方面にも增兵

【東京電報】濟南、京漢線の北軍が全線にわたつて不利に陷りつゝある模樣は早くも京漢方面に影響し今や同方面は戒嚴令を布いて後方警備を嚴にし北京は十九日すでに[illegible]に影響し、形勢はなほ徐州方面に影響を及ぼす豫想なるため京漢方面における我居留民の生命財産の安全期し難く憂慮されるに至りたる結果、政府はその形勢の推移により京津方面にも增兵するの余儀なきに至るべきことを懸慮しつゝあるため當局の中には形勢の變化の如何により京津方面にも增兵すべき[illegible]

支那側が輸送を拒否 列車を徴發して出動

【天津十九日發】[illegible]は[illegible]による輸送を拒否したので[illegible]は列車を徴發して出動することとなりこの輸送に[illegible]べき旨を通じ[illegible]は其後に[illegible]てその他[illegible]とのへり

金澤代議士政友へ入る 開院式までに尚二名の入黨

【東京電話】民政黨代議士金澤安之助氏は十九日午前[illegible]民政黨を脫黨、政友會に入黨した

たなほ北信に一名同盟政友會に移るものあるはずで二十三日開院式までにはなほ二名政友會入りを見る見込みである

奉天の馬車罷業解決

【奉天電報】當地滿鐵附屬地の馬車組合および馬車罷業は交渉の結果圓滿解決し二十日朝から全部復業した

軍艦春日青島へ 陸戰隊二百名を乘せて

【東京電報】海軍省發表＝軍艦春日は特別陸戰隊二百名を乘せ二十日午後六時橫須賀出帆青島に向ふこととなつた青島着は二十五日午後の豫定である

二代議士明政會へ入る

【東京電報】奈良縣選出民政黨代議士[illegible]三氏は二十日民政黨を脫黨し明政會に入會したこれで明政會は[illegible]十五名となり政會は中立議員八名となつた

出兵に抗議 羅文幹氏語る

【北京十九日發】日本の出兵につき羅文幹氏は左の如く語つた
未だ何等正式通告に接して居らぬが濟南あたりに二十一日の閣議にかけて日本政府に對して抗議を提出する筈である

責任を以つて外人を保護する 各國領に對して蔣介石氏が通告

【上海十九日發】南京の蔣介石氏は上海駐在の各國領事に對し十八日附公文を以て通告を發したがその內容は山東および河南山東一帶の戰事の[illegible]に於ける外人の生命財產は責任を以て充分保護すべきにつき安心して生業に從事すべき旨を通じ戰爭地帶にある外國人に通告すべしとあり

揚は十七日徐州にある蔣介石が南京外交部に訓令したものを轉發したものでこれは日本の出兵に[illegible]支那軍を[illegible]事件あり日本のところ何等表面的事實なきも或は今の山東出兵を導火線として又々排日の擧動を惹起するにあらずやと一部の人は憂慮してゐる

山梨總督湖南地方へ

山梨總督は佐光秘書官、[illegible]を從へ七[illegible]湖南地方巡視の日程により二十日午前七時三十分京城驛發列車にて出發した

湖南に入る 山梨總督 記者團と談笑しつゝ

【大田特電】總督は車中の[illegible]を首に水原あたり[illegible]を[illegible]しつゝ頗る元氣旺盛、足のていである[illegible]民の[illegible]山を過ぐるや記者團を引見し成歡驛まで快談す、[illegible]によく記者團の談話に答へ[illegible]大田驛へ[illegible]警察部長出迎へ[illegible]す、[illegible]晴れ晴かし

今廿日午後七時半

艦隊の任務と行動 金剛艦長 吉田大佐
航空機萬能の時代 金剛航空隊長 加藤大尉
海軍々事講演
會場 本社來青閣 來聽歡迎 入場無料
……開會まで擴聲器で軍樂放送……
京城日報

總督府 精蓼 發賣元 壽生堂藥品店 電本一三八

金扇味淋

辭令

本府道理事官 阿永[illegible] 全羅南道在勤を命す
同 [illegible] 平安南道在勤を命す
同 尹[illegible]求 慶尚北道在勤を命す

大學辭令（十八日附）

任京城帝國大學教授 敍高等官二等 早野龍三
總督府醫院醫官兼京城醫學専門學校教授 任京城帝國大學助教授 志賀潔
同 [illegible]
本府醫院醫官兼京城醫學専門學校教授 ... 高楠[illegible]
同 岡田[illegible]
同 土橋光太郎
同 伊藤正義
同 小林靜雄
同 久保喜代二
本府醫院醫官兼京城帝國大學教授 中村[illegible]
兼任京城帝國大學教授（各通） 小川[illegible]
任京城帝國大學教授 敍高等官四等 醫學部勤務を命す 外科學第二講座擔任を命ず
任京城帝國大學教授兼朝鮮總督府醫院醫官 岡山茂樹
府醫院醫官兼京城醫學専門學校教授 鈴木元晴
齒科學講座擔任を命ず
醫學部勤務を命ず 敍高等官七等 京城帝國大學教授 志賀潔
京城帝國大學助教授 早野龍三
朝鮮總督府醫院長事務取扱を命す
眼科學講座擔任を命ず 同 岡田[illegible]
皮膚科學泌尿器科學講座擔任を命ず 同 土橋光太郎
小兒科學講座擔任を命ず 同 小林靜雄
耳鼻咽喉科學講座擔任を命ず 同 中村[illegible]
整形外科學講座擔任を命ず 同 久保喜代二
神經科精神科學講座擔任を命ず 同 [illegible]
任京城帝國大學助教授 成田夬介
內科學第二講座擔任を命ず 篠崎哲四郎
任京城帝國大學教授 九州帝國大學助教授 敍高等官[illegible] 內科學第三講座擔任を命ず 麻生磯次
任京城帝國大學教授 敍高等官[illegible] 法文學部勤務を命ず 內藤吉之助
任京城帝國大學教授 法文學部勤務を命ず 手島文倉
任京城帝國大學助教授 法文學部勤務を命ず 金子光介
同 松岡修太郎
同 秋葉隆
同 田保橋潔
同 船田享二
同 今村[illegible]
（以下明刊）

◇昭和かがみ◇

◇[illegible]議長なら政友黨もゆづつてやるがよい、不信任案とは[illegible]のだから。◇[illegible]はたれであつても通るものは通る、通らぬものは通らないのだから。◇[illegible]にタツタ二票のとは[illegible]の尤なるものだ。◇民政に敗色あれば全部[illegible]らしき[illegible]、そんなたよりなきことがあるものか、[illegible]ものは[illegible]と[illegible]が申しますでありませう。◇[illegible]心なき山風に、ポツリ〳〵と花はちる。あだかも[illegible]人をまねぶかのごとくに。

あすの天氣（21）

上海附近の低氣壓は本邦方面に去り高氣壓朝鮮地方に偏つて來て全鮮の低氣壓はよくなつて氣温は昨朝より三度内外高くなつた。明日は曇り勝の冷ゆ

豫報 晴後曇

劍俠艶魔は 本日休載

家庭用 酢の素 補材用 肝油 眼鏡印 メガネ印商標發賣元 伊藤千太郎商會 大阪道修町
本案内編輯部[illegible] 大阪柘互通信社

エビス印 蝿取界ノ全權大使 ハイトリリボン ハイトリ紙 滿鮮一手發賣元 ネ印 鐺友張本店 全鮮到處雜貨店ニ販賣セリ

堺 要庖丁 一本で肉切り、菜切り、小刀代用 何んでも出來ます 八十五戔 御近くに有りませねば本店振替大阪九一三九番へ御送金 送料弊店もち 金物問屋 大阪市北久宝寺五丁目 大野本店

現金問屋 西川峯商店 大阪市東區北久太郎町心斎橋筋 電話[illegible]

有名富士印 バンド 반도 BEST BAND 發賣元

美顏藥ユース白色劑 松田山陽堂

孔雀印 商標 洋服各種 裁縫品卸商 大阪市 石尾仁三郎商店 大阪優良品商店案内

けふの話題

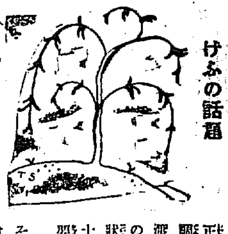

鳥獸の保護を徹底させるには渡り鳥の行方を研究するにあらざればその徹底を期する事が出來ないといふ見地から農林省では大正十四年よりその渡り鳥の經路を調査するため毎年四十三種類の渡り鳥に標識を附したるアルミ製の脚環を足につけ放ちその移動狀態を調査研究してゐるが大正十四年度より昨年度までこれに要したる渡り鳥は二萬羽である。

◇その內移動の判明したる渡り鳥は六百十一羽であるが然しこれは內地のみの移動狀態でわが國の渡り鳥が外國に如何なる經路をたどつて渡つて居るか今まで各國の政府とこれについて連絡がなかつたため判明せなかつたが最近計らずもフイリツピン島宗島のラグナで捕獲されたツバメとマニラ在で捕獲された五位サギの二羽に日本文字が記入されてゐた事から同地官憲がわざわざ同地駐在のわが領事に通知して來たので初めて渡り鳥の經路が判つて來たがそれによるとこれまで內地以外に移動しないと學說で意見の一致を見てゐた五位サギの如きが遠く海をへだてたるマニラまで行く事が判り

◇非常なる研究材料を得たので農林省はこれに力を得て今年度は外務省に依賴して三萬羽の渡り鳥にそれ〴〵標識を附して放す事に決定して目下これが準備中であるがなほ同省では進んで鳥の諸研究をこの渡り鳥で研究する外鳥の自然研究をも調査研究するはずである。

◇「ロンドン發電合」英國ではバーナードショウ翁が多年英國文壇に寄與したる功勞を表せられて近く功勞章（オーダーオブメリツト）を授與されることに內定したとの噂がしきりに傳へられて居る。これについてロンドンの一新聞の記者が翁を訪問してその內示があつたかどうかを質問すると翁は例によりて皮肉な微笑をうかべて

「正式にはオレはそんな勲章を持つて居ないがオレ自身は數年前に自分に功勞章をやつたよ」とすまして返事をした。因にオーダーオブメリツト勲章は文勲と武勲とに對して授與するもので二種に分れその何れにおいても功勞著しき男女に授與されるのであるがその數は四十七に限つて居る、故文豪トーマスハーデイもその一人であるが現在この勲章を持つて居る文壇の著宿はハーリとフレーザーの二人である（寫眞はショウ翁）

懸賞　花の關所めぐり　巡禮には左の御注意

廿二日の觀櫻巡禮は京城府內十箇所の花の名所に本社の特設せる花の關所で記念のサインをなし記念スタンプを受ければ本社では觀櫻巡禮の參加者に對して銀時計其の他の賞品數百點を呈する事になつてをり、十箇所全部を巡禮した人は一等、九箇所八ケ所、七ケ所と順に等級の區別と賞品の區別をなし、一ケ所だけの觀櫻巡禮をした人でも、この催しの愛好者で特賞あり、本社の特設せる花の關所でサインをすれば、觀櫻巡禮の參加者として賞品を呈する際で、多數の場合は厳正なる抽籤によつて當選者を決定する事となつて居る、花の關所は左の十ケ所である

昌慶苑　苑內東苑事務所前に天幕張りとなし大社旗を掲げておきます

總督府醫院　醫院西門（正門）を入り高陽軒前の櫻下に設けてあります

京城師範學校　同校正門內に設けてあります茲でサインしたあとで同校庭の淳和會館を參觀する事も出來ます

京城中學校　正門の坂をのぼると本社の大旗が目につきます、校庭、運動場、裏山と皆は櫻花らんまんです

麻浦　**往十里**　**淸凉里**　**倭城臺**　何れも電車の終點です

科學館前の櫻並木の下に設けてあります

獎忠壇　公園の西側芝生に設けます、花見の宴と觀櫻巡禮で賑ふ事でせう

瑞龍寺庭內　孝昌園は電車線に遠いので瑞龍寺に變更しました、境內は國士丘とよばれて、大正八年の百彈に見舞はれた山口橋南記者の碑、武田和尙、高山樗牛氏等の墓碑もあります、櫻とこの丘を訪ふのも好いでせう

二つの豫想投票
用紙はハガキ
締切は廿一日

廿二日に京城電車に乘車した人は何人かの豫想投票と、本社記者が行ふ觀櫻巡禮全部まわり競走の最短時間の豫想投票の用紙は官製ハガキで締切は廿一日付の消印となつてゐます廿一日付の消印有效で締切迄適中者、又は適中者のない場合は、その最も近いものを當選者として、賞品を呈する事になつて居ます、多數の場合は厳正な抽籤で決定します、二つ投票を一枚の官製葉書で行はず別々にする事同一人で何枚の投票をしてもよい事になつて居ます

孝昌園道路の開通式　廿二日に擧行

孝昌公園入口道路が竣工しました公園としての設備が段々とゝのへられて來たので、道路開通式を二十二日午後二時から靑葉町上の孝昌公園で催すことになつた

仁川港頭の賑ひ　軍艦拜觀者押寄す

仁川港內の第二艦隊の拜觀者は廿日朝來の好天氣を受けて續々として殺到し京仁線の臨時定期の各列車は何れも滿員の盛況で仁川は時ならぬ賑ひを呈してゐる廿日正午まで拜觀した地方よりの團體は學校三十八校約五千名龍山野砲隊三百名朝鮮步兵隊約百名合計六千名であるが夕景までには一萬五千名位には達する模樣である

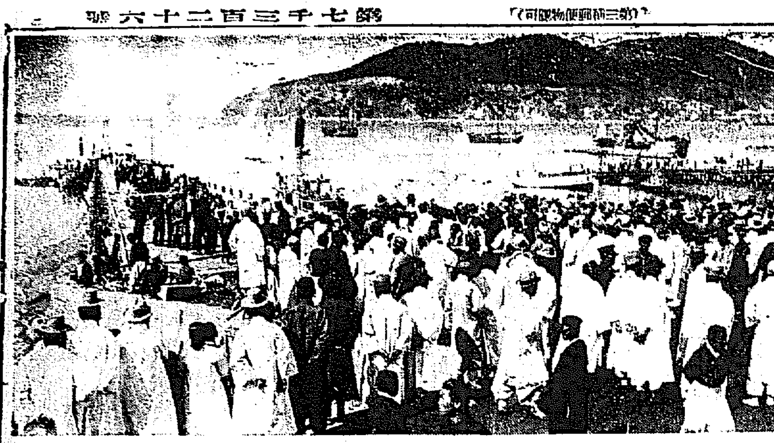

（寫眞は棧橋の雜沓せる拜觀者）

赤ネクタイでモダン振り　バス孃の服裝も出來て　けふ午後は試乘

京城府營バスは廿二日から開業する事になり、廿日京畿道より營業認可あり、同日營業路線の許可もあつた、現在決定せる路線は全部四間以上の幅員を有し、大型バスの疾走にも充分であり、府はこの認可に伴ひ廿一日中に、各停留所に各標識を立て花々しい開業を見せる事になつて居る、採用された運轉手等は府で種々の訓練を施して居たが、女車掌の服裝も丁子屋で調製し、紺のせうしやな洋服に赤ネクタイの結びも輕快な女車掌は代表的なモダン服飾であらう、廿日は道保安課で車體檢査を行ひ、廿一日は午前九時から京城驛を發して營業線の初まりを行ふ事になつてゐる、東京に出張中の馬野府尹からは

「我見た廿日バス運轉開始の由、府民の愛援と從業員の努力に依り好成績をあげる樣切望す」

との電報をよせ、・前景氣がよい

廿日午後三時からは府內各有力者三百名が府廳に參集の上、試乘して乘心地をためし、バス氣分を滿喫させて居る

新調の服でバス孃の勢揃ひ（けふ府廳で）

觀櫻音樂會　プログラム

京城府が府民の慰安のため觀櫻音樂會を催す事は既報の如くであるが、曲目は左の如くである

▲奬忠壇公園（四月二十二日午後一時）
一、京城府歌
二、行進曲
三、序曲　セミラミス
四、和曲　沖の白帆
五、歌舞曲　カルメン
六、和曲　越後獅子
七、支那曲　太湖船
八、カデリレ曲　隊生歌
九、軍艦マーチ

▲南山公園音樂堂（四月二十四日午後七時半）
一、京城府歌
二、マーチ曲　關所碧
三、英國の俗謠　綠ケ曲
四、和曲　越後獅子
五、ワルツ曲　ヴオエテル河畔
六、和曲　大津繪
七、ガボツト曲　秘密戀愛
八、マルタ舞曲
九、西班人の唱歌　マーチ曲

▲[illegible]洞普校（四月二十三日午後七時半）
一、京城府歌
二、ムルガウエー人　唱歌行進
三、序曲　オルレアンス少女
四、和曲　春雨
五、ワルツ曲　タイフロン
六、朝鮮俗曲　杵打鈴
七、和曲　三下曲
八、カール王　マーチ曲

破獄を企て看守を傷つく　二人の重罪囚の　第一回公判開かる

さきに大正十三年強盜および殺人罪で懲役十二年をいひ渡され服役中であつた黃海道松禾郡長陽面鶴龍里韓[illegible]一（四）および強盜傷害詐欺罪にて大正十五年懲役十年に處せられた平北鐵山郡扶羅面長佐洞金致國（二）は共謀して去る二月廿一日、刑務所なるを奇貨に同時、日露看守が擔當服にて見張つて居るを背後から忍びより捉棒で頭部を打倒を狙はんと格闘中他の看守が發見し非常管笛により多數看守がその場にかけつけしためその目的を達せず遂に捕へられたが昨十九日午後一時より京城地方法院で末岡裁判長の下に公判、韓は一その事實を認めたが金は強情に事實を否認したによつて證人として林看守長を呼んで來たる二十六日再公判續行

書畫骨董賣立　廿二日美術俱樂部で

京城府[illegible]町の美術俱樂部では來たる廿一日、及廿二日に競賣をなすが出品は內地富豪が好況時代に求めた鐵齋、柳圃、竹田、雅邦その他名人をはじめ古今百幅に鐵、傾その他骨董品である當地某家から伊藤公爵、野村大提督の遺品付の帖、文苑の金器、山水茶器、木刻の三尺角の大盆、陳の置物、什器類、朱塗の大膳、紅茶碗、皮作器もあり骨董品の野村氏が秘藏に敲六の經緯のもの、から書具入龍で好小櫃や珍品百餘點總數七百點以上で斯界の注目をひいて居る

資格制限を緩和　鮮展規程の改正に就て　福士學務課長語る

鮮展の出品資格については鮮展規程第七條第三項によつて「朝鮮に本籍を有する者又は展覽會開會まで引つゞき六月以上朝鮮に居住する者」に限定されてゐた爲朝鮮と關係した者は全く失格してゐたが顯著必要な施設と認めここに出品資格を緩和し第七條第三項に「但し引續き三回以上入選又は特選せられたる者はこの限りにあらず」の一項目を追加したのである

ブ號修理を急ぐ

【ケベツク十八日發電】グリーンリー島に不時着陸した大西洋横斷機ブレーメン號のため修理ケ所修理用品を飛行機で送る準備が出來たブレーメン號は二十三日飛行を續行し得る見込である

雇ひ人と駈落ち　夫の不在中に

京畿道安城郡邑內面道里三二六莊永鐵妻金直淑（三八）は夫が病氣中の所で雇人の[illegible]陰面[illegible]一竹面に旅行不在なるを奇貨とし、自分名義の土地があるのをさいわひに、同邑內武藤安太郎よりそれを抵當に一千五百圓を借用した上夫の金五百圓を盜み出しかねて情を通じてゐた雇ひ人金在蓮（二）および二女金紫[illegible]（五）、[illegible]氏（一〇）のほか、これもまた關係のあるらしい隣家の李[illegible]（二〇）と雇人の妻子都合六名を連れ十七日正午頃自動車をかつて平澤方面に逃走行方をくらましたこと廿日朝歸宅した永鐵が知り驚き各方面に手配搜査中であるがこの裏面には余程複雜なる多角關係があるらしい

軍事講演と海軍々樂を　一緒に聞ける　今夜本社來靑閣で

金剛艦長吉田大佐と同艦航海長加藤大尉の海軍軍事講演會は今廿日午後七時半から本社來靑閣において開催する、吉田大佐は『艦隊の任務と行動』と題する、まだ普通人に余り知られてゐない艦隊の行動と任務につき通俗平易に興味ある講話があり、加藤大尉は『航空機萬能の時代』と題し海軍と航空機の關係今後海軍に加へて立體的となり戰艦上に一革命をもたらした事などから海軍飛行將校の講話があるはずである、なほ兩氏の講演に先だち京城放送局では來賓の演奏を一般來聽者に聽かせる事になつてゐるから六時過ぎから來場すれば講演と軍樂隊の放送が同時にきける譯である

全鮮柔道戰

近頃柔道熱の勃興はめざましいものであるが第二回全鮮柔道團體段外者優勝戰は來月六日府內長谷川町講道館支部で催すことになつた、參加團體は二十一で選手數百六十餘名に達するはずで、師範對抗試合が中止となつた今日では最も力の入つた試合として期待されてゐる

愛と涙の映畫會　來る廿四日公會堂で

廿四日公會堂で開催の朝鮮兒童協會主催の愛と涙の映畫會は上映々畫がレスリーション主演の『家なき兒』およびメリーピツクフオード主演の『雀』なので非常な好評を博し、目下學校側で行きを熟して居る各女學校あたりでも特に推賞してゐる處で當夜の公會堂はこれらの人達でさぞ賑ひを呈するであらう

轢き倒して逃げ去る　不都合な自動車運轉手

十九日午後十時頃鍾路普信閣前を通行中の京城府內鐘路三一六金德培次男鍾煥（一）を轢倒し人事不省に陷らしめたに拘らず、そのまゝ走り去つた自動車があつたが當時附近にあつて自動車番號京一〇八號を目擊した者の報告により鍾路署で搜查した結果黃金町六の二三の所業と判明、目下取調べ中であるが被害者は公平洞九三[illegible]病院に收容手當中である

兩烈士の記念祭　ハルピンで擧行

【長春特電】廿一日は日露戰役史上特筆すべき殉國の志士沖禎介、横川省三兩氏がハルピン郊外において壯烈な最後を遂げたいたましき記念日である同地居留民はその壯烈な兩烈士の英魂を慰むべく廿一日莊嚴なる記念祭を擧行し、我帝國の今日あらしめたのは實に兩烈士の愛國的犧牲心の賜物であるとなし我國民と共にひとしくその英靈を慰むることゝなつた

今朝私共歐米各國へ旅行の爲京城驛出發の際は御多用中態々御見送被下御懇情の程誠に難有奉謝候午略儀以紙上御禮申述候
四月二十日
穗積眞六郎
竹內健郎

交通事故二件

▲大和町廣尾入孔在根（三〇）が十九日午後一時頃南大門方面より鮮銀方面に向け自轉車で疾走中南大門市場附近で荷車挽朴錫先（四五）に觸れ朴は後頭部を地面に打つたが傷害極少▲十九日午後九時頃運轉手崔元俊（二〇）が新町方面に進行中黃金町二丁目十字路を通過せんとする折柄三井物產店員大島淸成（二十二）の自轉車と衝突大島は治療一週間餘の顏面擦傷を受けた

慶大惜敗　對加大戰　11-10

【バークレー十八日發電】渡米慶應チーム對加州大學第一回野球戰で慶應は十一對十で惜しくも破れた
バツテリー
慶應　山崎、岡田
加大　ヒル、ワイアツト

來る廿七日　午後七時半
長谷川町　公會堂

永井郁子女史獨唱會
伴奏大平雪子孃

會費　普通二圓　學生一圓

ヴイオリン助奏　大場勇之輔
箏伴奏　淺[illegible]教
箏伴奏　大田よし子
尺八助奏　佐藤令山
尺八助奏　古本竹陽

主催　京城日報社

天滿市大賣出し
―季節向の吳服、雜貨破格提供―
二十一日より（於三階）
五月人形陳列會　三階にて開催中
洋傘・ショール賣出し　階下
夜間營業　二十一日より二十五日まで
三越吳服店　京城

藥種商業養成講義
六ケ月卒業規則書呈ハガキ申込　東京牛込高田老松町　日本藥學會

唐墨以上に書榮えする
不易墨汁
つやつやした墨色のあと
それは不易墨汁によつてのみ知る鮮かさです
事務用、習字用、廣告ビラ書き用、マーク描用等には最適品であります
（有名文具店、紙店、雜貨店にあり）

日本卓上糊元祖
不易糊
日本一!!
論より證據!!
品質の優良なる點
創製の最古なる點
發行の最大なる點
に於て
南滿洲鐵道株式會社
帝國陸海軍
陸海軍各工廠
八幡製鐵所
川崎造船所
京都帝國大學
三池炭鑛
住友鑛業株式會社
三菱鑛業株式會社
大阪市電氣局
常に最大の需要室より御用命の光榮に浴しつゝあり
（全國文具店、紙店、雜貨店にあり）

一番ツキのよい水ノリは
不易ゴム糊
にせ物あり商標に御注意
不易糊工業株式會社　大阪・東京

專賣特許　金牌受領
りん病
世界一療法
酒も乘馬車も勞働も止めずして自分で人にヒミツで簡單安全に完全に治し得らるゝ（說明書進呈す）特に全治の保證附で藥效を保證せしむる秘密に問合に應じます
東京市本鄕區春木町二ノ二十九　新富堂
大阪市北區曾根崎上三丁目
京城府本町一丁目

脊髓病
手足しびれ腰痛み骨痛み背筋の痛み病者が實驗して其治効を感謝せる新療法を詳細説明書送呈す
東京市外[illegible]　太平堂本店

金牌受領
本椿香油
髮の長く黑くなる事
本舗大阪西區[illegible]中通一丁目　三宅堂

生徒募集　規則進呈
新設　京城實踐商業學院
若草町八四大通り
第一回卒業　顧問、講師、專門家數名
普通科、高等受驗科、英語科、商科、簿記科
夜學　英語初步級新設　英文邦文タイピスト科

花見辨當なら
旭町二の新玉壽司へ
電本七六九番

鞄（カバン）
タカギ
京城本町一
高木鞄店
電本一三五〇

皮膚泌尿花柳病
醫學博士　渡邊晋
京城黃金町入口　日本生命裏
診察　十二時半マデ及ビ夕刻

チーカ
一粒で効く安全下劑
東京　泰昌製藥

目藥
アドラ
高峰博士發見

ゴルフ
美味腸藥
東京　泰昌製藥

學窓を出て（18）

女流選手で半島の誇り

短距離の花形であつた　山崎春日さん

山崎春日さんも今春京城女子高普を卒業された、半島が生んだ天才的な女流スプリンターとして昨年までの五十、百、の朝鮮記錄保持者としてその名をうたはれた春日さんのたのしき思ひ出の數々は今春日さんの胸に美しくひろげられてゐることであらう。『小鳥がすきな』山崎の家は多く飼はれやさしい鳥がないてゐる。」

◇『昔の事を考へますと體にたまらない位です、初めて朝鮮記錄を破りました時、明治神宮の競技會に出場しました時、昨年、多年の私の記錄をやぶられました時、悲喜交々です』

◇『これからさきは親の命に從ひ體を御ますれば運動の練習位はしたいと思ひます。大體は家にあつて家事を手傳ふつもりです。裁縫のお仕事も非常に面白いと思ひます、なれませんですから或る時はこがしたり、又たらなかつたり手をきつたりする事もありますが今までに味はれない愉快さを感じます』

◇『この間學窓の卒業式の時、もうこれで學校に行くのが終りかと思ひました時、たまらないさびしさにおそはれました、記念にとつた寫眞を見ては、毎日、何ともしれぬ感におそれます』

『たゞ私が女子競技界について一言申したい事はもつともつと世間の人々が女子と競技を理解していたゞかなければ到底これ以上躍進する事は出來ますまい』（寫眞は山崎春日さん）

湯屋　その變遷と

入浴に關する衛生

湯屋の變遷と衛生的方面について簡單に記した資料を纏めて左に述べてみませう。

◇湯屋の起源はつまびらかではありませんが『湯屋手頭草』によりますと、人皇四十五代聖武天皇仁德にましまし自ら洗浴の施設を作られ、大寺の藥師を設起され、施風呂の浴場を設けて千人の垢を洗ひ給はんと自ら往來の旅人貧民を分たず施し給ひし由で、これが湯屋の初めであります。その後室町幕府の世にすでに京師に數ケ所の浴場を設けて錢を取つて入浴せしめたといはれます

◇江戸時代に至りまして都邑共に行はれるやうになり、江戸では天正十九年の夏伊勢與市といふ者が錢屋橋邊に湯屋を作り永樂錢一文で入浴せしめたのがはじめであります。慶長の頃から寛永に至りまして所々に湯屋の設けを見ることになりました。

昔は男女混浴で、これを入込ととなへて往々淫猥の弊があつたので寛政中松平定信は男女混浴を禁じ後天保の改革で有名な水野忠邦が更にこれを嚴禁して男女の浴槽を別に設けさせました。これから男湯女湯があるに至つたのであります。その時代の湯錢は、入浴度數の多少を論ぜず毎日毎に支拂ふものを留湯といひ、入浴毎に湯錢を出すものを現金湯といひまして、當時の湯錢は、寛永のはじめ一人前六文明和の末大人六文、子供四文、安永の頃大人六文又は八文、子供四文又は六文、寛政六年大人十文、子供八文、文政三年大人十文、天保十年同十文男女共に九文づゝ、天保十三年同六文づゝであります。」

◇維新後明治の初期まで一旦嚴禁された男女混浴の風が再び現れて場所にその風が見られましたが明治五六年の布告で混浴を禁止して浴槽は一つでも中に仕切を設けて男湯女湯を別ち、浴室、出入口まで別々とすることになりました。風呂の構造はなほ昔の柘榴口を用ゐてゐましたが同十年の頃警視廳（?）左衛門といふ者が湯氣拔風呂の式にならつて屋上に湯氣拔を装置した以來この式を行はれるに至り浴場の體裁も大いに新らしくなつて白湯、藥湯、鑛泉浴、潮水浴、蒸風呂等が行はれるやうになりました。」現在湯屋の變遷は以上の如くで

次きに衛生的方面から調査した湯屋について述べませう。これは東京府衛生課が大森警察署管内大森、品川、大崎、荏原の東京市郊外の五ケ所の湯屋について調査されたものでありますがそれによりますと、化學的汚染度は一リツトル中五ケ所平均にして朝は男湯において、有機物一、八五、クロール四、〇瓩、乾燥物四八瓩、クロール四、〇瓩、乾燥物四六五、一瓩で女湯は有機物一、八五、一瓩……で夜に至ると實に男湯六、二五三、女湯七、一一九五三、女湯二九一、八八三の數字でありますこれによつても夜はいふまでもなく可成り湯が汚濁されてゐるので、不衛生的な事、即ち浴湯で顏を洗つたり、ある迷信から口をすゝぐことはなさらぬ方がよろしく出來るなら朝湯をおすゝめします（東京市統計課）

卓球大會　番組決定

廿二日本社來青閣で

運動具商會主催第一回全鮮卓球大會は二十二日午前九時より本社來青閣に於て盛大に擧行せられるが元山、仁川、水原等よりも出場參加し又京城卓球界に新機を畫するもので參加した青木氏も出場に決定し目下孫稽古中で抽籤番組左の如く決定し當日出場時間に遲刻したものは棄權者と見做す、

（谷入）山城　東京大　―　（湯淺）功明治　火
（田邊）南大門　商銀　―　（金澤）一○　鐵
（伊川）野田　十八商　―　（田中）谷　銀倶
（宇大）田洲　隱銀　―　（西田）馬京　倶十
（立野）花田　治屋八　―　（小金）川玉　大倶
（大洪）山明治　シ　―　（相澤）野十　八工
（林森）田川　大シ　―　（原田）木成　大商
（比森）口中　工大　―　（長佐）谷浦　大銀
（諸藤）田方　ン商　―　（足安）部立　倶商
（李張）YMCA　―　（丸山）洪京　倶シ
（小曾）根谷　大倶　―　（金山）深本　八商
（小山）田澤　大ン　―　（江張）口原　銀城
（安松）尾逸　火商　―　（小李）山田　商八
（木森）村一　大大　―　（高倉）坂ナ　シ保
（大佐）菊木　大屋　―　（金長）谷川　火銀
（井長）田野　銀商　―　（古松）明　治
（洪古）守里　火商　―　（一朴）丸和　銀
（見玉）東京　銀工　―　（金岡）田　し

觀櫻巡禮參加券

（本券切拔持參の事）

住所

氏名

關所案內

一、昌慶苑
二、總督府醫院
三、獎忠壇公園
四、倭城臺
五、京城中學校庭
六、京城師範學校
七、往十里電車終點
八、瑞龍寺庭內
九、麻浦電車終點
十、淸凉里驛前

備考

一、參加者の住所氏名を必ず御記入の事
二、各櫻の名所毎に下欄へ關守係印の捺印を受けらるゝ事
三、本券通用期限は四月二十二日午前六時より同日午後六時まで

京城日報社

漫畫小咄五十題（5）

松田壽雄

A『オイ/\とう/\死んぢやつたよ』
B『誰が……』
A『前がつて繼丁の膀胱　娘がよ』
B『そうか、そいつは可愛だ……』

不戰一勝者

吉田（朝火）伊藤（京電）源平（明）

（平林）金虎　火　―　（佐藤）野京　倶
（折田）原野　火　―　（末松）河城　大
（李富）田YMCA　銀　―　（山形）釣な　し
（小岡）田林　商　―　（金李）前京　商
（高橋）黃　拓　―　（矢佐）久間　銀
（李孝）文　電　―　（林）城　大
（杉）岡　大　―　（朴）仁　川
（杉）原　拓　―　（山大）島木　大
（片）山木　拓　―　（赤石）井松　火
（今村）晴　山　―　（金北）山元　銀

毛皮の保存法

毛皮の大きさと防虫劑の適當量

毛皮類の手入れを不充分にして一夏越さした爲に虫の害その他で台なしにされる場合がたび/\あります。それで保存するにはまづ晴天の日終日日光に晒して後、細い籐で毛の上をはたき、毛根のほこりを去り、獸皮類ならばボールの箱に入れ、周圍にナフタリンの玉を日本紙に一個乃至二個宛包んだものを入れるのでありますが、その量は後に記すとして、麁の毛など大きな物は毛の上に處々に置いて置けば安心です。毛皮の種類や大きさに從つてナフタリンの量は、まづ襟卷類はナフタリン二十顆乃至二十三個、婦人用襟卷マフ一組物は二十五個乃至二十八個、肩掛や手袋、帽子等には十五個乃至十八個、婦人用コートや外套類にこしらへた豹、鼬鼠、鼬の毛皮は三十個乃至三十五個、レンクス、狼の毛皮は、三十個以上三十五個、又狐、狸の毛皮の類は上二十六個、山犬、山羊、羊やチヨツキ、狸類下等には二十個以上二十六個、獺の毛皮の腰當てには十五個以上十八個位を入れればまづ大丈夫です。保存中は決して水氣に觸れさせぬやうにするが安全です土用干しも必要です。

土用干しをするにも土用中天氣の續く日を選び、……にかつて黴を招く恐れがあります。ナフタリンの臭氣を除き、なるべくかたいブラシで毛の根を張くはらつて毛並をなほして納めます。

かげせりふ

◇……七日附夕刊本紙演藝欄に對し各方面より議論の寄書があつた

◇……其一つに樂長の苦心になる演奏を何等の理由なしにけなす事の不當をせめたものがある

◇……私も無論樂長の苦心は察するものであるしかし苦心は苦心結果は結果である、私はその結果にあらはれた所を評にしたまでゞある

◇……時代劇の前に次ぎに映寫される突と取の輕くする、少くもそう感じさせる樂を選んだ所がどうかと思つたのである

◇……また他には私が映畫を見る機が少い爲にといつて來た向きもある

◇……映畫樂は伴奏ではない、あくまで獨立した樂であるゆえに映畫とは全然別個なものである

◇……私も又多數音樂と同樣に新生の東亞倶樂部を愛するものであるゆえに苦言を呈したのである（省人生）

京龍館

廿一日より
▲現代劇『屍は語らず』全八卷
▲時代劇『劍次喜多』鳥羽伏見の卷（全十卷）

JODKプログラム

四月二十一日（土曜日）

午前一一、〇〇　料理獻立、日用品値段、天氣豫報
午後一、三〇　ニユース
三、四五　ニユース
六、〇〇　童話　櫻の花　方定煥
六、三〇　エスペラント講座　講師　山本作次

京城雅樂　朝鮮雅樂　南道短歌　歌手

ニユース其他
歌舞伎劇
演藝　浪花節
ラジオドラマ研究　早川雪洲
時報、翌日プログラム豫告
おけい二題
第三日　君ケ代と桂平の絲法　講師

將棋新手合（二）

於東京市日本橋區　將棋所

香落　五段　志澤春吉（東京）
　　　三段　渡邊東一（東京）

（圖は前號指了迄の局面）

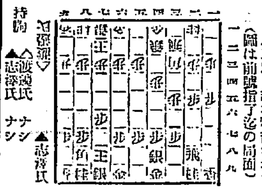

▲五二金△七二銀△四一▲六二玉△同步▲同香△三三步▲同香成△同桂▲四四步△二一飛△四四步△同步△一八飛△二五桂▲一六飛（以下次號）

澁谷木七段講評

（上手方）八二玉は當今研究の結果用ゆる趣向であるが、端歩を突かせうちによるのは面白くない、矢張り九四步と突き九六步と受けさし、八二玉とよるが順である

（下手方）一四步と桃戰するのは當今では良い事になつてゐるが九六歩と突いて敵の應手を窺ふ方が優つてゐる

（上手方）一三步と打つのは、香を取つて強く防戰する意味である。此處で輕く捌く意味なれば三六步と突く手を選ぶのである

（下手方）一四步と打つ處で一八飛と廻つて指す手もある是れはどちらも定跡となつてゐる

（下手方）二四步と突き乗てるのは手筋である

（下手方）二一六飛と上つて輕くのは攻擊手筋と稱する手である

京城名物　文化まんぢう　大和軒

流行座談會

正式な禮服の着方と新しい流行に就いて

京城ホテルにて、記者A、N、K氏と丁子屋鈴木支配人によつて開かれた

天長節を前に禮服の話

鈴木＝御忙しいところ、御集まりを願ひまして、有がたう。」そこで今日はいろ/\服裝のことにつきまして、申し上げたりご意見を伺つたりしたいと存じます。

K氏＝それは面白いお催しですね今年は諒闇あけと、それに大典やらで、何となく世の中が一變したやうな氣がしますね或は服裝などにも、大分新味が加はつたやうぢやありませんか。

N氏＝御大典といへば二十九日は昭和新政はじめての、意義深い天長節です。佳節を前に一つ禮服の話でも伺ひませうか。

A氏＝それがいゝでせう。

K氏＝近頃新聞紙上に出る花嫁花婿の寫眞を見ると、花婿さんは申し合せたやうに燕尾とか、モーニングとかをきてゐますね。

A氏＝全くですね、さすが花嫁さんの洋裝は稀ですが、花婿の禮服は殆ど見られなくなりました。

N氏＝花婿の全部が、洋服の常用者とは思はれませんが。」

鈴木＝手前味噌ですが『禮裝は洋服』に限るといふ傾向な時が遠からずくるやうに思はれます。昭和和服で通してゐる人でも、天長節の宴會用とか結婚の招待などにはモーニング姿が斷然多いですよ。

K氏＝これからはモーニングでも作つて置けば紋付、袴よりより遙に實用價値が大ですからな。

N氏＝モーニングでもレディメードが出來てますか。

鈴木＝ありますとも、禮服のやうに比較的需要の少いものを澤山用意して置くのは、全く冒險的です。事實上すべてパヤセビロのやうな品はレディメードで間に合ふもので、モーニング等の手數のかゝるそして、仕立や、體裁にも、高級な技術を要するものに、價値レディメードの優位があるわけですから、われ/\當業者としては洋服の實用化を計るためには、どうしても、この機能はまぬがれません。」

N氏＝それは初耳です。

ちあ丁子屋のモーニングは社會的奉仕ですなハヽヽ……

天長節の宴會用に早速レディメードを利用しますかな。」

A氏＝有がたい。仕合せで。」

A氏＝モーニングは夜間は服られぬでせう。

鈴木＝それは外國での話です、日本では、晝夜の區別なくきられます。結婚式、葬儀、宴會など非公式の儀式なれば殆ど萬能ですよ。

K氏＝モーニング着用について何か注意はありませんか。

鈴木＝モーニングは通常服ですから附屬品にも『これに限る』といふやうに限定されてゐませんが、

A氏＝モーニングをきて、中折帽をかぶるのはどうでせう。

鈴木＝不常服としてなら差支ないでせう、正式にはシルクハツトで略してまあ中山が一番適當でせう。それから、靴とワイシヤツですが、モーニングをきて、色靴は禁物ですね、ワイシヤツは純白、靴は黑に限ります。

N氏＝ネクタイは自由ですか。

鈴木＝えゝ自由ですが、黑の蝶形か結物なればなるべく上品な色柄でないと不調和ですね、それから、黑の長ネクタイは喪の時に限ります。」

合服はカルゼが流行

K氏＝禮裝もですが、時節柄合服の御話を願ひます。

昨年はサクソニーが流行してみたやうですが、今年もサクソニー全盛ですか。

鈴木＝いゝえ、もうサクソニーはすたれ氣味です、今年はカルゼが流行です。

K氏＝カルゼの流行なんていふと風邪の流行と間違ひそうですねハヽヽヽ。

A氏＝カルゼつて、レインコート地ぢやありませんか。

鈴木＝そうです、レインコートに用ひられる生地です。しかし織方が色々ありまして、フランス綾、斜綾等それに色彩のストライプや大きなチエツク柄の入つたファンシーもの等なか/\趣味に富んだ、モダーン風のものが出來てゐます。」

K氏＝そのカルゼの特徴と申しますと

鈴木＝そうですね、カルゼの特徴は丈夫なことです、ズボンの折目などはよくついて、くづれません、寄好みのスマートなものです。

N氏＝出來上りの價段はどれ位ですか。

鈴木＝三揃ひで普通五六十圓、特別で七八十圓です。しかしレディメードなら四十五圓内外です

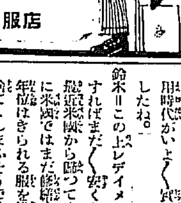
レディメード
宣傳週間
二十二日より二十八日
（景品進呈）
南大門通　丁子屋洋服店

流行とレディメード關係

K氏＝レディメードといへば近頃は流行さはいかゞですか。」

鈴木＝レディメードは一層普及されて參りまして、流行きは非常な勢ひで殖えて行きます、それで製作は大に大量になつて自然價格も引下げられました。現に今年は、合服が卅九圓、オーバで卅五圓で立派な一流の服が出來て居ます。

N氏＝聞いたーレディメードの實用時代がいよ/\實現して來ましたね。」

鈴木＝この上レディメードが發達すればまだ/\安くなりますよ最近米國から歸つて來た人の話に米國ではまだ發達すれば、一年位はきられる服を惜げもなく捨てゝしまふそうですよ。

A氏＝それはどういふ譯で

鈴木＝つまりレディメード萬能だからです、御承知のやうに、米國のレディメードはさすがに世界一です、大量製産は特別誂ひの高級服に比べて、レディメードは遙に安値段で出來ます。だから四五十ドルも出した洋服を二三年も着續けるより、二三十ドルのレディメードをきた方が、流行の服地で、スタイルも新しく、經濟的だといふのです。

A氏＝なるほどね、何といつても米國は世界一の大量製産國で、又世界一の大量消費國ですね。

鈴木＝それにまた米國ではレディメードが流行スタイルの鍵をなすのが日本と反對です。

N氏＝近頃のやうに、から流行の移り變りが早くてはやりきれません。」

鈴木＝そうですね。しかし流行の移り變りが早くなつたことの裏には、經濟上の原因のあることを忘れてはいけません。物が安く供給される、つまり安く買へるから早く取換ることが出來るといふ段取りですね。」今後の流行は益々安價になるものであることと同時に、流行は人々の流行心を滿足さすやうな變々といひたい程移り變つて行くものと思はねばなりますまい

N氏＝ちあ、何ですね、高い服を永くきるよりも、安い流行の服を毎年取換へきる方が流行にも遲れず、經濟的だといふんですね。」

K氏＝そう世の中が經濟になつて來ては困りものだ。」

A氏＝しかし洗練された近代人の美意識がその家機に應じて流行を生んで行くことは當然でせう

鈴木＝全くです、眞の流行の意義は一部の方々の誤解する様な贅澤濫費的なものでなく、聰明な實見と、——

K氏＝いや、よくわかりました安くて上等な流行服が、レディメードに、求められるなれば、誰だつてレディメードをきずにはゐられません。

鈴木＝これは、どうも……。」

N、K氏＝お蔭で、大分新服通になりました、有がたう存じます

二十一日ヨリ二十六日マデ

天滿市特別提供

五月人形　雄々しい武者人形陣道具の數々を豐富に　しかも本年は品良くお値段は最も御安く何卒御早く

春小紋……春銘仙
本セル……片側帶

初夏中心の流行品……若葉の映ゆる
新柄頗る豐富に……特別破格提供

丸一吳服店

公認　自動車運轉士養成
◎現代的新職業ニシテ將來增々有望◎修業容易◎無試驗入學◎
◎校舍新築設備完全敎授親切朝鮮唯一ノ練習用最新式自動車購入
規則ハ郵切手封入申込次第送呈　京城府岡崎町電車停留所前
朝鮮自動車研究所

入院隨意
內科　小兒科
上野醫院
院主　上野和夫
電話本局二五五番
京城貿金町一丁目

種と苗
釜山寶水町
神高方翠園
電話一八六七番
振替京城五二七番
御申越次第定價表送呈

春の洋服

開く花
一週のデイウテイ
樂しき春の日曜日
飽く無く淺らん
その第一步を富田屋へ……
新らしい春の洋服を
網羅してお待ちしてゐます

十二時間主義レデーメード

御注文服と相待つて富田屋のレデーメードは御體格と趣味性とを多分に表現致し度い爲め特に假縫ひにしてありますから御買上の際細密に御身體に合せ尚又御趣向を充分御聞きした上十二時間の猶餘を頂きまして立派に御仕立して御屆け致します

スプリング　二十九圓以上
合服三揃　三十四圓以上

京城南大門通り二
富田屋洋服部
電話本局三〇〇三・一四五〇番

都市金融組合の有給理事制について

本府 林理財課長談

【下】

勿論自分の正業を捨てて無給で組合の事務を處理するといふ程の熱心なる人又は有力な組合員があるならば組合に於ては有給理事制度に改むる必要のないとは申す迄もない。所で上來述べ來つた本改正方針の趣旨に徴しても自明の事と思ふが、如此理想的の事實は多數の組合に對し、常に期待し得べきことでないと信ずるから、假令自體として、我に有給理事制度の方針を採るに至つたことは何等無理のない事で、眞面目に組合の發展を念願に置かるゝ組合員中より反對論が出様などとは夢想だもせなかつた所である。繰返して云ふたれば、組合理事は決して組合の飾物ではなく、組合の盛衰を雙肩に荷ふべき最も重大なる職責ある人であるから、所謂名譽職なる名稱に捉はれて自他共に之を閑職視することのない様に、殊に將來名譽職の名に囚はれて理事の當然の職務を自ら果さずして他に任かすが如き行動は一切止めて欲しいと思ふ。又事實上有給の理事を置きながら單に名に於てのみ名譽職制を維持せむとするが如きは名實相伴はず、しかも其の間弊害を誘致するの虞ある如き制度は一日も速かに之を卸り去りたいと思ふ。有給理事制度に改正せむとする趣旨は大要上述の通りであるが、尚有給理事の給料制限を三百五十圓としたことに付て組合が其の負擔に堪へ得ないと言ふことを理由として計數迄揭げての反對意見もあつた様だが、右の制限は最高支給額の標準をしたまでのもので、其の範圍內に於て各組合が實情に應じて、個々に適當の額を決定支給すべき趣旨であつて、現に有給と同様の理事を置く組合では、事實を規定の上に現はすに過ぎないから、如此異論の出る筈もなし、又事實名譽職制を維持する組合でも、其の理事の下に實際長などと稱する實務家を採用してゐる組合では之を廢止すると共に從來此の者に支給し來つた給料を理事給料に充當することゝなるから、反對論の様に規定改正の爲に組合負擔が増加するものとは考へられない。更に又有給理事制にすれば理事と組合員との間の情誼關係に寒しき間きを生ずるとて心配する向もあるが組合長其の他の役員に於て緩和する手段を採ることも出來様し、又一期二期と繼續するに從つて、かゝる心配も不必要となるであらう。要は組合理事者と組合員各自との心の持方如何で、こんな點は如何様にも緩和せられる。更に金融組合が自治的團體であるのに有給理事制にすれば自然外部から飛入者を輸入する結果となるから、考へものだとて反對せられて居る所があるが、有給理事制にした所が必ずしも新に輸入候補者を迎へる必要はない事だし、又假りに外部より適任者を迎へる必要に迫られた所で、苟くも組合員となる以上之が爲組合の自治的性質が破壞せらるゝものとは言へまいと思ふ。又有爲有能の士は卻つて之を組合員とし此の人をして組合の重職に就かしめて組合の業務進展に努力せしむる事は寧ろ組合の爲歡迎すべき事ではあるまいか。若し組合を現在の組合員のみの獨占物と思ふならば反對意見も理由あることであらうが、組合員に付ては斯様に限定して特殊の人達のみの集團とはして居らない、現在の立前からすればかゝる心配は理由のない事で私は寧ろ組合設立の趣旨に反省して寧ろ大いに門戸を開放する位の氣心を持つ必要があると思ふ（終）

内地短資取引の不振て 手許準備金運用難

株式筋に低資を融通

昨春の金融恐慌以來、それまで隆盛を極めてゐたコール取引は激減した。これため各銀行における手許準備金の運用は非常に困難となつて來たが、この手許準備の運用難はコール市場の閑散となり、かつ金融緩慢の形勢を一層助長する結果となつてゐる。然し、昨秋以來銀行の間に漸く安定の氣運が來り、銀行相互間の信用も恢復して來たので最近では一時の金融緩漫と相俟つて漸次緩和されて來た。殊に有力現物商や過剩銀行筋に對しても漸次減の手をゆるめ、殊に有力現物商や證券業者等比較的確實なるものに對しては手許準備金の運用策としてこれを可成りの低步で貸付るやうになり、中にはコールと同様一錢一厘程度三厘の低日步をも見るに至つた

精糖協定 朝鮮除外

分蜜はその儘

內地精糖各社の生產協定はいよいよ具體化し遂に全く纏まる模樣であるか、かく生產協定が進捗したのは大日本製糖の申出に基く協定案を各社に示し協議に日糖の賛成を得て成立するに至つた模樣である。しかしその內容は正式發表まで極秘とされてゐるがそくに關する今回は分蜜はそのまゝとし、精糖生產のみを協定し朝鮮は除外されるもの〻如くであると

今年は早い 初筏式

盛大に擧行さる

新義州營林廠では十六日第一筏十七日第二筏と本年の初筏が到着したので、十八日午後二時から中の島貯木場で盛大なる初筏式を擧行した。定刻係長の挨拶あり、樺井王子製紙出張所長、中の島有力者等の祝辭があつて祝宴に入つた。集まつた人々は營林廠および中の島有力者百余名に達した。因に本年度早く初筏を見た事も例になく、双方競爭の式も今年が嚆矢である。なほ昨年は七十萬尺締といふ未曾有の盛況を見たがこの分では今年は八十萬尺以上の成績を擧げやうと意氣込んでゐる

穗落

商銀總會役員改選は目下運動が猛烈なので幹部大弱り▲これを見ても改選に就ての裏面は複雜なので幹部も及落者がないらしいので選定に困る▲といつてモウ今頃はきまつてゐるかも知れない▲遞信局の監督が出來て銀行會社重役連本業以外に大多忙▲いはくロータリークラブ、國際親和會▲それに銀行集會所では週三回の會合がある▲おまけにゴルフはやらなければならぬ▲重役も又つらいものである▲三井の天野さん木製のパイプを持つて語る、これはドウだ▲値段はダースいくらといふ代物▲貿易の、サンプルだ▲成績良好の噂は輸移入を企てるさうだ▲マコーの竹パイプよりは好評

海外經濟電報

倫敦銀塊	二六片一六分七
紐育銀塊	未着
對米爲替	四弗八十八仙三二分一
英米爲替	四七弗八分五
米 棉花	十錢安
印 棉花	三十錢高
スチール株	一四八弗四分三
アナゴンダ株	六九弗四分三

鮮銀週況

（單位千圓）（十九日）比前日増減

發行高	一〇三、六〇一	增 六六
正貨準備	三三、一九九	增 四四
保證準備	六九、四〇二	增 一四一

日銀週況（十九日）

發行高	[illegible]	同 減
正貨準備	[illegible]	
國外發行	[illegible]	
貸出高	[illegible]	增

東京コール（二十日）

翌日拂	九厘五毛	一錢一厘
無條件	九厘五毛	一錢一厘
普通	九厘五毛	一錢一厘

對外爲替（鮮銀建値）（二十日）

紐育	[illegible]
倫敦	一志十一片八分三
上海	[illegible]

運送合同問題 研究會設置に內定

荷主側との交涉進捗か

運送合同は荷主の反對、資金調達難等により一時行き惱みの形勢にあつたが、合同派では從來の方針を全くかへ、まづ運合研究會を設け荷主側の反對緩和に努めその諒解を得てのち合同會社の創立に乘出すことになつた。即ち合同派が運送會社の創立に力を入れすぎた爲に於いて荷主側の諒解をうるに不充分の感があり、これが荷主の反感を強めた一方、會社の基本となるべき現金出資中の特別出資を內地運送が拒む事に至り、また有力なる運送業者が合同を潔しとしなかつたものである。その後本町、永井兩創立委員が東上し內地運送社と特別出資につき交涉を重ねたが、運送では荷主の反感を緩和したいといふ意向を固持してゐるので、荷主と運送業者とを委員とする運合研究會を設けることになつたものである。しかして荷主側でも研究會設置は極めて必要としてゐるので、兩者があゆみ寄ると共に特別出資の一部は荷主側で持ち相互に利益をうることにならうとみられるに至つた

化學肥料需要旺盛 硫安輸移入激增

昨年より七、四割の增加 本年は五萬突破か

本年に入つてから硫安の需要旺盛を極めこれにつれて輸移入は激增した、今本年の硫安輸移入を示せば左の通り（單位千瓲）

月別	三年	二年	元年
一月	[illegible]	[illegible]	[illegible]
二月	[illegible]	[illegible]	[illegible]
三月	[illegible]	[illegible]	[illegible]
合計	[illegible]	[illegible]	[illegible]

即ち昨年は前年に比較して二割七分の增加であつたのが本年は前年に比して七割四分を增し一昨年に比較すると實に十二倍の激增を示した。これは硫安は前年の好成績に鑑み需要を增したのと一方豆粕に比して割安であり、施肥法の改良、一般の肥料知識の向上普及で需要が漸次化學肥料に轉じて來た爲である。この分で進めば五月から硫安の需要もあり昨年の二萬八千トンに比べて本年は少くも五萬トンを突破するであらうと豫想されてゐる

中旬入超

千八十萬圓

輸出	五四、九四四
輸入	六五、八三五
入超	一〇、八九一

振替貯金激增

全鮮の各郵便局所で取扱つた三月中の郵便振替貯金は受入二十萬一千二百八十九口、金額二千四百三十三萬三千八百四圓、拂渡五萬九千六百十口、金額二千五百五十五萬八千三百二十三圓と前年同月に比して受入は四割、拂渡は四割五分の激增を示した

朝郵減配

當局で從慂 不況で收入激減

朝鮮郵船會社は客臘來より營業成績不良に拘らず八朱配當を繼續せんとしたのがはしなくも遞信局の反對にあひ、結局いよいよ前期より二分減の六分配當に內定し十九日總督府の內議があつたので二十日遞信局から朝郵に對して六分配當の許可を與へた。しかして二十八日の總會に付議する利益處分案は次の通りである（單位圓）

當期利益金	二七、八〇〇
前期繰越金	一五、〇〇〇
配當平均準備金繰入	五〇、〇〇〇
計	九二、八〇〇
處分案	
法定準備金	一、四〇〇
配當金（年六分）	九〇、〇〇〇
役員賞與交際費	—
後期繰越	一、四〇〇
使用人退職手當積立	—

右配當平均準備金は國庫補助の規定に從ひ規定以下の配當率引下げで補助の減額を避け得べく繰入れたものである

株式

議會樂觀が濃厚で 前場好調を辿る

東新一氣に八十圓臺

前場　昨夜後場底堅く保合の趣にあつたが、今朝は議會樂觀人氣濃厚を加へ、內地好調な寄付を眺めて當所も大新は九十四圓東新は百八十圓臺に一氣に乘せて始まり、アト好勢の持續によつて離れ物や處分物を誘引し一方小口の利喰を散見したがこれをヨク消化して結局昨日後場止に比し大新一圓十錢高東新二圓八十錢高を演じた

不味の商狀

後場　前場好調の機先後場は特別議會の形勢が全く決したといふ譯ではないので又復小安氣配を現し、仲惱み氣構で結局昨後場止に比し大新四十錢高東新一圓七十錢高と前場に比し不味の商狀であつた

政局樂觀人氣 優勢に動く

昨十九日迄は閑散の保合相場を續け此調子では特別議會の形勢が明白となる迄は動かれまいと觀測されてゐたが、果して前日後場は只小安い程度に止まつてゐたが今朝愈々特別議會開會となり形勢は政府に有利と見られるや大阪は東新百八十四圓六十錢と出合引値から一圓四十錢方上放れて寄付き、大新も九十四圓三十錢と八十錢高を示し引けも東新一圓八十錢大新四十錢と好調であつた、入電によれば、議會における議長問題は政友會において元田氏に決定、中立議員の向背も大勢は元田氏に傾き此形勢はやがて提出されるべき內閣不信任案や鈴木內相彈劾案の運命をトすべきものなりとし、政局樂觀見越し人氣益々濃厚の態を加へて來たのであつた、而して愈々議長選擧の結果は二百三十票の多數を得て元田氏に決定したが、かくの如き前後の形勢は今期來の相場に非常に好感を與へた

目先の興味如何

一本調子でない

有りなる議會樂觀見越し人氣の擡頭によつて山東出兵問題の如きも今朝は餘り顧みられず相場好調を邁るに至つたが、かくて更に相場の動きは目先の興味は此前の高値、東新の八十七圓を上廻るか如何に注がれて來た、成る程現在の形勢では中立團體たる明政會の向背も內相彈劾案の如き必ずしも民政黨と內容を一にするものでないだけで不信任案の如き勢ひその運動は如何と見ねばならぬが、其叶議會樂觀人氣は從來躍ふて來た障害を一掃したのに止まり、今後更に好調を持續するためには財界の事情如何による所が多いのである、併し財界は貿易の改善、金融の依然たる緩慢、休業銀行の開業等好材料相つぐの有樣乍ら一方事業界は二三活況に入つたものを見受けるも大勢は依然不況の狀態にあるのに鑑みると徐ろに値頭を高めて來ることはあつても一本調子の好調は許されず、可成りの紆餘曲節を免れぬと觀測された

▲しかし、元田政友二百三十票、その差二票、シカモ無効票は棄權した票とある。手放しの議會樂觀は未だ早い

▲現に議長選擧では五度の決選投票の結果明政會の態度は政友會に有利であつたが、議會樂觀人氣がいつも大勢に

つよきよわき

株式　今朝は特別議會いよいよ開會とございます

▲案ずるより生むが易いとある所につて、先般議長問題が政友會の勝利に歸したのを見て議會樂觀人氣濃厚につつて見せた相場が、これを機會に動いてピンッキたい相場

東軟西硬だ

今年一相場ある 新田委員長談

京取の仲買組合委員長新田耕市氏は上京中の所十九日夜歸城したが最近の內地の形勢に關して左の如く語つた

東新は增資含み、大阪は日銀利下げ等を反映し內地では安値に押目狙の買物が潜んでゐるらしいが、增資問題は別として財界改造の跡は顯著なので大勢はモット上のものと觀測されてゐる。殊に今秋の御大典相場を控へてゐるだけに何んとか相場が必ずあるだらうとの意見は一致してゐるや

利喰と煎れ物

今朝の好調により一方には小口の利喰を見たが他方では敗派の煎れ物を誘引した、即ち山中友や洪股の東新賣は離れ賣と目されたが東新賣り方針を固守して居た黃の買物は相當注目された、併し大新には利喰も煎れも未だしと云ふ形勢であつた

下値を限定

してみると思はれる、即ち東新の七十五圓大目先として東新の九十三圓所は底値であるが目先の高値八十七圓を目標とし如何にあるのだが相當の波瀾はあるとしても此高値を上廻ることは確だと思ふ

東新か大新か

の問題であるが、京取は問題の震源地だけに間斷なく續出する情報によつて浮動を示し定見を缺いでゐるので高いと見れば直く離れ退き、安いと見れば直ぐ投げ物が現はれ、その勢を大阪側から小掛けされて相場は何時でも大阪に牛耳を取られるは有樣であつた、從つて東京の市場も現在の大阪の勢へ氣にはなれないが、東京へ行くと買ひたくなくなる。最後に、私自身の觀測としては相場は既に

逆日步を繼續し 東新不足激增

大新は今朝も逆日步を續けたが、東新も遂株不足百六十枚と百枚を激增したので逆日步も六十四錢と一錢方引上げられた、次にかくの如くして

大新の上辯

は此逆調で一節の好調に乘じ、大新の如きはやゝもすれば反落を示し勝ちである。併し今朝の

今日の手口

昨後場の商ひ出來高は四百六十枚に過ぎなかつたが今朝は好勢を示せる京取は二〇八〇枚の出來高であつた、今朝における廿枚以上の手口左の如し

	賣方	買方
大新	[illegible]	[illegible]
東新	[illegible]	[illegible]

保合分岐も 遠くあるまい

現在の強弱材料は何れも陳腐で何ら取つて云ふ様のものは一つもない、從つて相場も此邊に保合ふの外ないが、花の四月も早中旬を過ぎ莫燥時代ともなれば七月限も生れるので、季節的から云ふても彌々波瀾時代に接近して居る、そこへ米其物の實情としても來月から漸く端境期に入る關係上產地の出廻りにも相當を缺いると云ふ風に、新しい材料が目睫に迫つて居る事に想到すると、此の保合分岐も餘り久しい問題ではなからうと豫測されてゐる

期米

波瀾含の商狀

前場　極端なる閑散に落入つて居る市場は今朝西地の變りなき商狀を受けて益々活氣を殺がれ遂に四十一錢と前日の止値から二錢安に寄付き、二節は前物に四十三錢と小戾りした處で四十一錢と落ち強弱相方共調節の成行を重視せる際とて後は再び四十一錢と跳返し、三節には中地の手緊き商狀に前の時は閑散先物は前場を四十四錢と腰付いたが引際は四十一錢に押かれる相場は多少波瀾性を含んで前場を終つた

依然頭重い

後場　後場は先限卅七圓四十九錢と上寄り二節は中限七圓三十錢と上寄り三節には四十四錢と頭重く、三節には中限を七圓三十錢を割る等依然小波瀾含みの同調であつたが大體において頭重かつた

米の減少を待つ

出來高激減す

從來仁取の出來高は一日の最低限度八千石とされて居たのが、今日此頃は五千石にも達しない寂れ方である、これは獨り當市場のみでなく天下の堂島も又東京も皆揃つてなき閑散に陷つて居る、斯くて期米界が一般に極端な取引の減少となれる事は打ち續く相場の保合に仕手の氣樂迎から來て居るのは勿論、米其物の慣例が漸々言ふ如く投家の平均買りに依つて日々の端

思惑米が到着

現在仁川に停滯せる外米は銀行に關係を持つて居る者は一萬四千四袋に過ぎないが、稅關の保稅倉庫に貯藏された外米一萬五千四袋餘を加算すると合計三萬袋以上に達し、其他二十一日入港の姬路丸で來着する一萬五千袋と今後仁川陸揚げとして買約した京城齋藤商店、仁川の安井商店の五萬袋を加へると意外の數量に達し、何れも輸入制限による先高見越の思惑米で現在としては依然賣行不良の模樣であると

閑散は議會案じ

前日來極端な取引の閑散を語し、前後場を通じて二節も三節も出來不申を演ずるなどは近來珍らしい事である。是れは今二十日から開かれた特別議會に對する政界の成行を强く警戒し、共に重視して乘出すを警戒して居る結果である、從つて特別議會の形勢如何では現在仕手詰に陷つてる市場も忽ち出動を喚起して何時出動を出現するかも計り難く、要するに今日の保合ひは觀され難き情勢を含んでゐる

大豆は只一本

久しく取引皆無に經過した大豆は

大豆後場出來不申

京城正米

京城手持筋の賣急ぎ物溢出するが京米の不透明に買氣沮喪し引續き相場も軟保合であつた、㊥三等二十六圓五十錢四等二十五圓五十錢 [illegible]

仁川正米

㊥三等二十六圓三十錢四等二十五圓九十錢 [illegible] 一等白米二十八圓六十錢大豆相山十八圓十錢長湍十七圓九十錢天安十六圓十錢滿州十六圓十錢所であるが、何れも取引は閑散であると

京城穀物組合建値

▲外米 [illegible] ▲粟 [illegible] ▲小豆 [illegible] ▲大麥 [illegible] ▲綠豆 [illegible] ▲小麥 [illegible] ▲碎白米 [illegible]

仁川穀物出入（二十日）

	入	出
白米	[illegible]	[illegible]
玄米	[illegible]	[illegible]
大豆	[illegible]	[illegible]

本日の出來値

	當限	中限	先限
一節	…	…	…
二節	…	…	…
三節	…	…	…
四節	…	…	…
五節	…	…	…
六節	…	…	…

株式（二十日）

京取短期

銘柄	寄付	大引	高値	安値
京取 前	[illegible]	[illegible]	[illegible]	[illegible]
同 後	[illegible]	[illegible]	[illegible]	[illegible]
朝新 前	[illegible]	[illegible]	[illegible]	[illegible]
大新 前	[illegible]	[illegible]	[illegible]	[illegible]
久原 前	[illegible]	[illegible]	[illegible]	[illegible]
東新 前	[illegible]	[illegible]	[illegible]	[illegible]
仁取 前	[illegible]	[illegible]	[illegible]	[illegible]
同新 前	[illegible]	[illegible]	[illegible]	[illegible]
安取 前	[illegible]	[illegible]	[illegible]	[illegible]
朝新 前	[illegible]	[illegible]	[illegible]	[illegible]
鐘紡新 前	[illegible]	[illegible]	[illegible]	[illegible]

大株長期・大株短期・東京現株

銘柄	寄付	大引	高値	安値
大新	[illegible]	[illegible]	[illegible]	[illegible]
鐘新	[illegible]	[illegible]	[illegible]	[illegible]
久原	[illegible]	[illegible]	[illegible]	[illegible]
東新	[illegible]	[illegible]	[illegible]	[illegible]
東京株式	[illegible]	[illegible]	[illegible]	[illegible]

期米（二十日）

仁川

	當限	中限	先限
前場	[illegible]	[illegible]	[illegible]
後場	[illegible]	[illegible]	[illegible]

東京・大阪期米・大阪期米喰合

	當限	中限	先限
東京 前場	[illegible]	[illegible]	[illegible]
大阪 前場	[illegible]	[illegible]	[illegible]
引アト			四十一錢

下關・桑名・堂山・鶴內・大郡・群山・大阪綿花

	寄付	大引	高値	安値
下關	[illegible]	[illegible]	[illegible]	[illegible]
桑名	[illegible]	[illegible]	[illegible]	[illegible]
堂山	[illegible]	[illegible]	[illegible]	[illegible]
大郡	[illegible]	[illegible]	[illegible]	[illegible]
群山	[illegible]	[illegible]	[illegible]	[illegible]
大阪綿花	[illegible]	[illegible]	[illegible]	[illegible]

大阪綿絲・大阪砂糖

	寄付	大引
四月限	[illegible]	[illegible]
五月限	[illegible]	[illegible]
六月限	[illegible]	[illegible]
七月限	[illegible]	[illegible]
八月限	[illegible]	[illegible]
九月限	[illegible]	[illegible]
十月限	[illegible]	[illegible]

京城手形交換高（二十日）

枚數	[illegible]
金額	[illegible]

市中米標準

玄米（四等）	二六圓〇〇
白米卸値（百斤）	二〇圓〇〇
仁川	二八圓六〇

薩摩義士傳

(35)

中村兵衛作　神保朋世畫

惡漢の奸計

日置の數次と刺殺の職斯は漸く胸に凝い手を施して貰つて、五十人の部下と共に、低頭平身してすごすごと立去つた。

そして、この由を翔下につげた。翔下は自分さへおくれを取つた事であるから、數次郎をしかる勇氣もなくたゞ內藤十左衛門をうらんでいつた。

『憎い奴は內藤、江戸から來た探藏の數郎の一門といふ奴にかけ、五十人力の數郎力を自慢に、われわれに逆らう奴らも致すか。それにつけてもいつぞや多度神社の宮前、彼の升屋のおもてにて、彼奴の加人藤木新兵衛めが、いらざる口出し致し、薩摩武士に味方しおつた事もある。よし、今に見よ、折りかよつて高木一門、尚部どの家老の藤人にまで、此事家の處せにそむき薩藩に味方すると恥を被せ、きつと遺恨致して見る……』本人ともこの度應分心を配り、藩主の一門のなす所、應に掃らず、探

その手段も施さうか、まづ腳かに話を致し、懸をも被せて自殺いやといはせぬ身共の策略』

『成る程なア、御身分のあるお方は、野暮に手荒いことも出來やすめえ』

『マア待て、わし共も、升屋の方へ旦那の、御威光を見せて驚かさせう』

『オ、それでいゝ、時々薩摩の武士は、その後工事を、はかどらすかな』

『ナーニ武骨のあいつ等、勞働服つたり、作を取つての見栄りが何で出來やせうか、万や弓矢を扱つたら薩摩隼人の蝦打がありやせうが、土建の藝い人足を雇つたり、竹や木が近い所はおよめ山になつて伐出す事が出來ねへんで、これも減る探薩い物を買込んでゐやすから今に御覧なせへ、金に詰つて困惑しやせうよ』

『イヤ〳〵、薩摩家はなか〳〵の蓄財、聞く所によれば領分の琉球よりオランダその他の外國と、ひそかに貿易を致して、莫大なもうけを致す由、抑々三十萬石、五十萬石の入用では破綻致す事はあるまいて』

『惡々しい奴ですね、何とかして邪魔してやりてへもんだ』

『兄兄、出來た土手でも壞してやらうか』

拔下は膝を打つた。

『オ、よい所に心ついた。何と其方その乾分に申つけ鰹節々の工事を、落成致したら直隣へ毀つて、破損してはくれまいか』

『ヘイ嗚もれへ事で、俺等は物をこしらへる事は下手だが、ブチ壞す事は名人でさア』

『惡くですよ旦那、藩毀家でも藩まつたやつを端から毀つちやす殿して、幾らか小遣ひ錢にしてゐやがありやすからね』

『ちやア早速取懸りやせうか、一番の手から四の手まで、國分藩工事け目のない奴だ』

『ワヽヽヽハ、ヽヽハ、恐い事には拔すん……で』

『取り事は濡なるを以てよしとす國分土地の者等にも氣つかれぬやうに……』

『それに細工があるんですか、甚い奴だが細工は藩々、仕上げを見てから文句をいつて下せへ』

二人も日溜しさの余り、いゝ疲れり一〃身共のもとまで知らせて異よ』

と思つて、

『恐れ入りましてございます、何なり落度を見出しやせう』

『時に藩政の旦那、あのお米には大分御關心の御樣子ですが、まだ御化無りには參りやせんかね』

『オヽ人に申されぬ事ちやが、その方共なら恥ずる所もない、實は升屋において、莫大な金を與へて父等の女にも意外な縁談を與へて居るのかやが、何うもこの儘ばかりは腕づくでは行かんものでな』

『ヘヽン旦那、高が料理屋の居介娘、親父の伊兵衛は人の手紙を書いたり、走り使でその日を送つてゐる男。難ふ事はありやせん。女をひつさらつて旦那が自由になすつた後、升屋の小人顏五郎に拂ふなり、又親父の伊兵衛にウンといはせるなり、その段はもう造作もねえ事でさア。旦那さへやれとおつしやつたら、今夜すぐにでもやつつけやすなア、さうぢやねえか兄弟』

『さうだとも手ッ取り早くりてその方が旦那ようがすぜ』

『イヤ〳〵待て、それでは惡の曲がない。いよ〳〵となつたら・・・・

婦女界 五月号 出産前後の衛生 愈々出來。

育兒と家庭教育に關する懇談會

育兒と子女の家庭教育は、母の双肩にかゝる最も大きな問題であり、重い責任であります。この使命をよりよく、最も合理的に果し得るために、三田谷醫學博士を中心に、一人の父親と四人の母親とが、お互ひに胸襟を開いて語り合ひました。子供のシツケ方や、家庭に於ける教育法等についてお悩みの方は、ぜひお讀みください。

妊娠・出産・育兒に關する重大記事

出産の大役に堪える體育と衛生（婦人にはどれだけの健康と體力が必要であるか）……醫學博士 木下正中

愛兒のための齒の衛生（妊娠中は特に齒の衛生が肝心。それは何故か？）……川上爲次郎

妊娠中に於ける夫婦十誡（夫も妻も、ぜひこれだけは守らねばなりません）……吉岡彌生

お産前後の性の知識（これさへ知つてゐれば必ず安産する產前産後の調合です）……醫學博士 福井正憑

初めてお産をする夫婦への注意（産婆の選び方、謝禮、用具、衣類寢具の作り方に至るまで詳述）……吉岡彌生

どんな場合に人工流産が行はれるか（こんな場合には早く人工流産をさせねばならぬ）……醫學博士 前田友助

畸形兒を産んだ場合の處置（手當が早ければ生れながらの不具も立派に治る）……醫學博士 余田忠吾

恐ろしい産褥熱の豫防と手當（僅かの取りの產褥熱は、どうして起るか、その豫防は）……醫學博士 矢野雄

母乳哺育をする母親方へ（母乳哺育の子供も榮養病に冒されることがある）……産婆 坂田あき

赤ちやんを丈夫に育てるには（一番大切な生後一ケ年間の育て方を詳細に。）……醫學博士 太田孝之

人工榮養で赤ちやんを育てる注意（その方法を誤つたら一生取り返しがつきません）

出産後三週間の理想的お献立（廿一日間の三食を詳しく表示し、その調理法を發表しました）

私のお産前後の出來事

お産に生み習ひなしと申します。いつどんな事があるか、分りません。福井醫學博士の詳細な批評を添ふ

（1）死亡した胎兒が五十日目に出産……きみ子
（2）出産當日奥丹後の大震災に遭ひ……かをる
（3）臍帶の脱出で遂に胎兒は死亡……花子
（4）齒痛がもとで奇病に罹りて……幽
（5）一人で生んだ漫畵の樣な私の初産……ムメ子
（6）男女の双生兒を早産した思ひ出……繁子
（7）七ケ月の早産兒が脱腸になつて……露路子
（8）赤坊の取扱ひ不注意から大失敗……ゆきえ

私の初産當時の思ひ出
井村博士夫人、山中峯太郎氏夫人、大倉桃郎氏夫人、太田三郎氏夫人、久米正雄氏夫人、三宅やす子女史、千葉智子女史の方々がありのまゝに發表されました。

◆メーデーと無產政黨の話……青野季吉
同じ無產政黨にも色々種類があります。新しい傾向が一目にわかります

お上りさんを案内して東京博覽會を見物する記

（「博覽會見物」の漫畫中より）

本誌がわざ〳〵田舍から招いた本ものゝお上りさんを、本誌の記者と漫畫家が案内して東京博覽會を見物しました。初めて東京を見、博覽會を見物した人の目には、どんな印象が刻まれたでせう？それを仔細に描寫し、且つ漫畫化したこの見物記……正に抱腹絶倒せしめます。未だ博覽會を見物しない方々にも、親切なよい案内記です。

借金して家を建てた經驗
借金しても家を建てた方がよいか、どうか、この二つの實例をお讀みください。
▲滿鐵の住宅資金を借りて
▲苦樂相半する新居の感

我家の教育費
どんなに貧しくとも、やり方によつては高等教育もさほど困難ではありません。
▲工夫の家庭の高等教育費
▲三人の子供で毎月四十圓

肺病征服の手記……高田敬一
（不治の病氣で朝鮮で結核に罹り、療養三年遂に健康體に復した闘病記。石谷医學博士の詳細な批評を添ふ）

六都市の產婦人科病院案内

越えて來た道……都河竜
（不遇な香川の辯を残してつひに退職……）

◆漫畫家の漫畫家訪問……岡本一平
（不精な一平氏と甲斐々々しい一平氏との對話、喧嘩。）

長篇小説 明眸禍（失戀の珠子は遂に結婚した）……菊池寛
長篇小説 愛人（戀愛と母の慈愛に苦しむ）……細田民樹
長篇小説 地靈（呪はれた家の生活）……中村武羅夫
郊外漫話 雄鷄は唄ふ（家の處罰を考へた）……大倉桃郎
體驗記録 愛妻の記（現在の愛妻を發見した日。）……山中峯太郎
小品 丘の家（丘の家の病床にて。）……河井稻子

▲良い子を儲ける爲の母の修養
▲出産に關する法律上の手續
▲千圓で出來る果物店フルーツパーラー
▲初夏の流行 白眉織の單帶
▲青葉時の婦人子供服二種
▲リボンアートの手ほどき
▲赤ちやん用の編物帽子
▲赤ん坊服のいろ〳〵
▲お座敷天ぷらの揚げ方
▲初夏のおいしいサラド五種
▲子供本位の端午料理
▲手輕な筍料理と變つた筍料理六種

金五十錢（送料二錢）　半年分 三圓廿錢　一年分 六圓廿錢

東京驛前丸ビル三階　婦女界社（振替東京五一二一一番）

本紙朝夕刊（定價）
編輯發行人 印刷人 小川三之介
京城府太平通一丁目 發行所 合資會社 京城日報社

大久保眞敏商店

入學の絶好期　早稻田大學七大講義　内容見本無代進呈

中等程度の三講義

中學講義
毎月一冊發行　一學年分一ケ年　一ケ年一圓廿錢　但中學講義は二年半で修了

これからの世の中は中学卒業位の学力が無くては立身成功は出來ない。本講義は働きながら自宅で中学五年の学科を僅か一年半で完全に独習出來る。小学校卒業生の唯一の独学機関はこれ！

商業講義
最新の商業学と実務とを教授する。講師は現代の一流。講義は親切丁寧。小学出の学力があれば、誰にでも仕事の傍ら独学が出來る。商工会議所や文部省の学力検定試験の良参考書である。

女學講義
小学校を出たら早稻田の女学講義で勉強なさい。女学校と同等以上の学科をわづか一ケ年の勉強で卒業ができ、質問には懇切な解答を得られるから、先生と向ひ合つて居ると同様な便利がある。

大學程度の三講義
毎月一冊發行　學費月一円廿錢　一ケ年半修了

政治經濟講義
普選の施行を経て、大衆の関心は今や一齊に政治へ、經濟へと集中した。現代の無產階級はここだ！全階級の新時代に目覺めたる諸君！時代を社会を人生を語る前に先づ本講義を一読せられよ。

法律講義
文官高等試驗、普通試驗其他に合格せんとする者、及び生活上事件に必要なる法律智識を具へんとする者が、必ず学ぶべき法律知識の総集にして、実際の多大なること斯界第一の定評あり。

文學講義
文藝は心の泉である。汲めども汲めども尽きることのない感情の源泉である。読め！一般文藝の愛好者。文檢國語文受驗者。創刊以來四十余年を経過せるこの本邦唯一の文科大學講義録を。

特種講義

電氣工學講義
本講義は遞信第二種第三種の受驗者の為に早大電気工学科の諸教授が其專攻科を懇切平易に講述せる完備した独学機関である。故に工手学校工業学校学生の参考書として適合せる内容を有する。

發行所
東京牛込 電話牛込{四五・三四六}
早稻田大學出版部
振替東京一一二三　大阪六八九〇〇

專賣特許　第八三三三七號 第四二八〇二號

（カタログ進呈）

品質優秀　及製帽機　價格低廉

ハ ゴム白

發賣元 仁川宮町
八 ゴム白工作所
電話九八二番
振替京城一六四八一番

登錄商標 八ツル 白鶴

白鶴の眞價は萬人向にあり

一、白鶴印酒は畏くも、先帝陛下が未だ東宮に在せし頃から、永年宮内省の御用命を賜つて居ります。弊社が無上の光榮とするところに茲に存するのであります。
一、白鶴印酒が優秀で好評嘖々たることは、その販賣高が如實に、之れを説明致して居ります。
一、白鶴印酒は過去、内外幾多の品評會、博覽會に於て、最高賞を受けること、實に百數十回の多きに上つて居りますが、弊社は、今後之等に一切出品せず、廣く商天下の大衆に向つて、その眞價を問ひ、絶對に他酒の追隨を許さぬ萬人向優良酒の製造に努めて居ります。

白鶴一杯元氣百倍

兵庫縣御影町　嘉納合名會社釀

B之ロ 出壹

牛肉と豆ちよつといろいろ 縞切のいれぬ 罐詰ポケツト罐詰 十錢 二十錢 大罐 十五錢

辨當

御飯とこれで立派なお辨當

パンに添えればサンドウイッチ

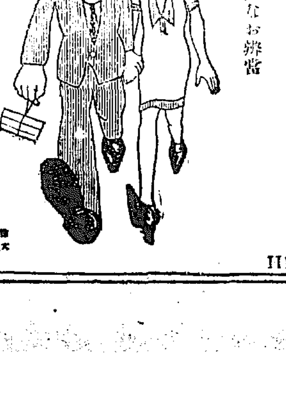

大阪市土佐堀 株式會社
II137

最上の唐墨をすり下したやうな

丸善 墨汁

著名な書店又は文具店にあります

必ず豐作を期し仕事の片手間に養蠶教師になれる

經濟 養蠶講習錄

會費金參圓五拾錢・六ケ月卒業・内容見本 申込次第無代進呈

東京府北多摩郡昭和村宮澤
振替口座東京五七三〇九番

西ケ原養蠶講習所

蓋をあけた特別議會
最初から大接戰
前途全く逆睹されず

第五十五回帝國議會は風雲極めて急なる裡に議會の幕を切つて落された、正副議長選擧によつてその前哨戰は試みられたが、接戰また接戰、わが憲政史上に類例なき激戰は眞に火花をちらす概があつた、正副議長とも共に決選投票まで試みて漸くその候補者を選擧ししかも前者はその差二票、後者は七票の大接戰、それに政友會は遂に副議長を他に讓らざるを得なかつたといふ大苦戰、不信任案、內相彈劾案、出兵豫算案等々の何れも政局の運命を決すべき大問題を控へをる今日前途の推移は眞に逆睹すべからざるものがある、政局の前途果して雨となるか、はた風となるか?

議長選擧の投票色分け
際どい差で當選した政友會の元田氏

【東京電報】議長選擧の結果元田氏は僅に二票の際どい差で當選したが、その投票內譯を檢するに

元田氏得票數 二百三十票
內譯 政友會 二百二十一票
實同 三票
中立 三票(堤、服部、守屋)
明政會 一票(鶴井)
不明 二票

藤澤氏得票數 二百二十八票
內譯 民政黨 二百十五票(武藤派)
社民 三票(安部病氣缺席)
革新 三票
中立 二票(尾崎、長島)
不明 五票

となつてゐる、しかして右不明七票は明政會の投票が二つに割れ尾崎、岸本三氏中の二氏が政友會に投じたものと見られてゐる

副議長選擧
投票の色分け推測

【東京電報】副議長選擧は政友會候補者が破れて清瀨一郎氏の當選を見たが、氏の得票二百三十三票は民政黨(武藤派)二百十五票、無産黨(安部缺)七票、明政會(鶴見、山崎、小山、岸本、鷲野)、推定、大內、七票、革新三、中立一(尾崎)票を含み、田岡氏の得票數二百二十六票は政友會二百十九票、中立三(堤、服部、守屋)、實同三、明政會一(鶴井)票を含むものと見られ、中立長島臨二氏は白票を投じたものと見られてゐる

思ひもよらなかつた
清瀨一郎氏談

【東京電報】我黨僅三名の革新黨から副議長の椅子をかち得た清瀨一郎氏は感慨深い面持ちで語る
最少數黨の私が當選しやうとは思ひもかけぬところであつた、果して責任に堪へ得るか否かは疑問してゐるが躊躇がないだけに不偏の精神を以て事に當たり議會の氣品と威嚴の維持を保つことに全力を盡くしたい

正副議長
即日辭令傳達

【東京電報】二十日衆議院において正副議長選擧の結果內閣は直に上奏御裁可を仰ぎ、午後五時二十分南廊の間において傳達式を行ひ鳩山翰長、長谷川內閣書記官長列席田中首相より元田肇、清瀨一郎兩氏に對し左の如く辭令を傳達した

從三位勳一等 元田肇
議院法第三條により衆議院議長に任ず

清瀨一郎
議院法第三條により衆議院副議長に任ず

今更議長とは―
併し感慨深い
元田肇氏談

【東京電報】元田肇氏は四十年に亙つて議長を辭ひ前に議員の職分を盡はさうとは思ひもしなかつた事で頗る感慨の深いものがある

政府は樂觀
不信任案は議長選擧以上の差で一蹴し得ると
きのふの院內閣議

【東京電報】政府は二十日午後零時半院內に閣議を開き田中首相より山東出兵に關する聲明書を提出し異議なく承認、次いで首相の演說內容たる
一、御大禮豫算及び追加豫算に關する事項
一、山東出兵に關する事項
一、共産黨事件檢擧及び其の措置
等につき各閣僚の諒解を求めてこれを決定、次いで議會の形勢について協議した、議長選擧は僅に二名の差を以て漸く與黨の手に歸しこの狀勢では不信任案に對しては從來の如く樂觀を許さざるものある如く見らるゝが結局議長選擧における以上の多數の差を以て不信任案を一蹴し去る見込みであるといふに意見一致し午後一時半散會した

結束を欠いて遺憾
副議長選擧で政友代議士の譚

【東京電報】政友會は議會散會後院內に代議士會を開き、應物兵衛氏より副議長選擧に當り黨內の結束を缺いだ感あるは遺憾であると幹部および議員の措置につき質問、田子、竹內各代議士又幹部に對し糾彈質問の意を表した

民政黨と明政會
激勵し合ふ
民政黨代議士會で

【東京電報】民政黨は議會散會後院內に代議士會を開き山道總務より議長選擧には遺憾ながら二票の差を以つて破れたが副議長選擧には見事成功した我が黨はこの結束を以つて邁進したいと激勵したる後、各代議士より佐藤實、鶴井甚三、武藤七郎三氏の明政會は一致して投票したが種々の說明が行はれるのは遺憾であると述べた

非友交的意圖を有せず
南北何れにも干涉せず
―已むを得ざる自衞上の措置―
政府の出兵聲明書

【東京電報】政府は第二次山東出兵に關し二十日『外務省公表』を以つて左の如く聲明した

帝國政府は支那の動亂に際し一黨一派を支援するが如きことなきは勿論なるも多數邦人の居住する地方に於て治安紊れ危害邦人に及ぶの懼れある場合には適宜自衞の措置を採るの已むを得ざるものあるべきはさきに山東派遣軍撤退に際し特に聲明したる處なり、今や山東戰況の急轉と共に動亂將に邦人居住地方に波及せむとしつゝあるにつき已むを得ず前記聲明の趣旨に從ひ內地より約五千の一部隊を青島を經て

膠濟鐵道沿線に派遣して在留邦人の保護に任ぜしめ尙當面の措置として臨時派遣軍より取敢へず三ヶ中隊を濟南に派遣せしめらるることとなれり、右の如く再び山東方面に派兵するの已むを得ざるに至りたる次第なるも右は自國民保護の措置にして支那及び其の人民に對し何等非友交的意圖を有し若くは南北兩軍の何れに對してもその軍事行動に干涉するものにあらざるは勿論なりとす、而して同地方在留邦人保護の見地より軍隊派駐の必要なしと認むるに至らば直ちに派遣軍を撤退せらるべきこと前回派兵と異なる所なし

福田師團長の聲明

【熊本電報】福田第六師團長は二十日左の意味の聲明書を發表した
今次の出動は戰鬪動作を目的とするものではない、南北兩軍に對しては絕對中立を守り邦人保護に對しても出來るだけ平和裡に解決し無益の內に帝國軍人の權威を發揮したい、たゞこの出兵は國際的にデリケートな問題であるが擧國一致的國民の後援に依つて惡影響なからしめん事を切望する

芳澤公使から支那政府に聲明書提示

【北京二十日發電】芳澤公使は田中首相兼外相の訓令により二十日午後外交部を訪ひ第二次山東派兵聲明書を提示し諒解を求めた

輸送計畫成る

【東京電報】山東派遣部隊は左の如く輸送を行ふに決した
一、山城丸、亞米利加丸(師團司令部、步、騎、工兵、衞生隊一部)二十三日門司發二十六日青島着
二、都久丸(步、砲兵、電信、輸送自動車班の一部)二十四日門司發二十七日青島着
三、宵雲丸、第六宮嶋丸(步兵一部、衞生隊)二十五日門司發二十九日青島着

支那留學生は出兵に反對

【東京電報】東京在留の支那留學生は一ヶ大隊ほど更に増派を以て出兵に反對を宣言し……

陸戰隊青島上陸
廿日朝百五十名

【東京電報】海軍省公表=第二遣外艦隊司令官司令官森田少將は山東方面の戰局に鑑み藤田師團長と協議の上、萬一の變に即應するため二十日午前九時陸戰隊(百五十名)を揚ぐ

生五百餘名は二十一日北神保町中華留日キリスト教青年會館に山東出兵反對學生總會を開くことゝなつた

四方に配置

【青島廿日發】わが陸戰隊五百四十名は同日午前九時上陸した、本部を居留民會におき青島四方に配置した

上海の輿論
一般に尙平靜

【上海廿日發電】日本の第二次山東出兵に對し當地の輿論は一般に平靜であるが、工人總會、上海商業聯合會、華市總商會等は聲明を發し反對態度を示してゐる

一個大隊ほど
更に増派か
京津間手薄すとの司令官の電請で

【東京電報】支那駐屯軍八ヶ中隊中三ヶ中隊は二十日濟南に向け出發し夕刻中に目的地に到着する筈であるが、駐屯軍不足のため京津地方の治安は頗る憂慮され、駐屯軍司令官荒井中將は二十日鈴木參謀總長に自電報告にあて步兵一ヶ大隊派遣を京津地方に許可要請されたき旨電報して來たので、參謀本部は直に緊急會議を開き協議を行つた、結果今明日中の情報によつては今日中にも増派を斷行の事態の急迫によつて多分一ヶ大隊程度の支那駐屯軍より派遣する筈である

濟南危し
浮足立つた部下
張宗昌氏の命をきかず

【天津廿日發電】張宗昌氏は敗殘兵を糾合し最後の防禦陣地たる濟南を守らんとしたが浮き足立つた兵は到底その命をきかず遂に濟南を放棄し濟南に向け殺到しつゝあり、濟南および濟南の避難狀態は極めて悽慘の模様にて或は今明日中に濟南に青天白日旗がひるがへるであらうと見られる

こゝ數日

【青島十九日發電】各方面の情報を綜合するに南軍濟南に進出し同地の陷落は今明日中なるべく、濟南は泰安をさる僅に十五里に過ぎず濟南の運命もこゝ數日を出でぬものと見られてゐる、或は日本の天津駐屯軍の濟南著前に南軍の入城とならぬかと憂慮されてゐる

張作霖氏督電
泰安全く危險

【東京電報】外務省着電=泰安は全く危殆に瀕した

【北京廿日發】張作霖氏は張宗昌、孫傳芳兩氏に『飽まで泰山の天險で南軍の北進を阻止せよ』と督勵し吳俊陞氏の吉林、黑龍江軍の援兵派遣を急いでゐるが、濟南、石家莊、滄州の線を維持して京津線を守る策戰に決した

南軍曲阜占領
北軍刻々不利

【東京電報】外務省着電=南軍は十九日曲阜を占領した、山東軍は敗退を繼續して泰安におき濟南を死守せんとしてゐる、張軍五萬は大部分潰滅の非態となり若くば降服した、らしく、泰安線を轉るは張宗昌氏の直轄軍約一萬數千に過ぎず戰線は甚だ不利である

德州固守

【天津廿日發電】天津駐屯軍では山東の北軍總退却に鑑み德州を固守すべく京漢線の全部隊および第三第四方面軍の主力を挙げ死守……

結局不信任案は
五票の差で破れる
副議長選擧の樣にはゆくまい
―消息通は斯う觀測す

【東京電報】議長決選投票は僅々二名の差を以つて政友會の勝利となつたがこの結果を以つて不信任案に對する投票數を斷ずることは出來ない、即ち前議長選擧投票で尾崎氏一派および明政會が議長選擧につき政友會に交涉を持ちかけたるに對し政友會がこれを一蹴したためその投票は殆ど民政黨に向けられたのであるが、不信任案に對しては必ずしもこの數を計上することは出來ないのみならず尾崎、長島兩氏の如きは不信任に反對投票をなすものと見るが至當であらう、即ち尾崎、長島、堤、守屋、服部、鶴井の六氏は不信任案に反對して

不信任案贊成
民政二百十五(武藤派)革新三、無産八、計二百二十六

不信任案反對
政友二百二十一、實同三、無所屬六、計二百三十

となり不信任案に贊成することはな、分裂して民政派三、政友派四となりまるところは明政會の向背如何である、若し明政會七名が民政黨に追隨せば不信任案は二百三十三名となり通過すべきが決して一致してかくは

不信任案贊成二百二十九、反對二百三十四となり五票の差で不信任案は破れるものと見られてゐる

議場第一印象
無産黨議員語る

【東京電報】一朝の檜舞臺に登られた無産黨各派の人々が議場に入つての第一印象はどうか?、左にその談話を摘錄する

河上丈太郎氏
議場に案外傾向の多いことがしみ〴〵感ぜられた、この傾向を脫却せねばならぬ、原則的立場を採らねばならぬ、動もすれば選擧民と代議士の有機的關係を顧

龜井貫一郎氏
議場の構造が必然的に傾斜やフラスコが飛ぶ様に出來てゐる程だ、又英

西尾末廣氏
何んにも無いといふことが第一印象だ、平々凡々、黨の大會に出る樣な氣がある

自生活が遊離せしむる惧があるから無産黨は飽くまで階級的立場を守つてこの點を警戒せねばならぬ

水谷長三郎氏
どこを見ても氣の合はぬ顏觸を見る樣な氣がする、もつと被選擧年齡を低下した議場の空氣を一新する

國議會の樣に無理を說くことに依つて相手を屈伏させる樣に出來てゐない、議場のトリックを呑みこんだ者が所謂幹部になれる樣に出來てゐる

山本宣治氏
丁度僕が京都の議會を見て必要がある感じだ、學生時代の感がフトいて來た

淺原健三氏
選擧で議會なる個々面接の行はれるのは豫期はしてゐたがガッカリした

奏上
首相の參內
何を語るか

【東京電報】田中首相は二十日午後二時赤坂離宮に參內し天皇陛下に拜謁し上奏局に關する重大奏上をなし二時十五分退下し直に院內閣議に出席したが右參內は當面の政局に對し政府として取るべき決心につき奏上すると共に御裁可を經たものと察せらる

新勅選
所屬決定

【東京電報】貴族院新勅選および多額議員の所屬は左の如く決定した
研究會……一五一
交友俱樂部……四一
同和會……三九
▲研究會 岡崎邦輔、藤山雷太、大谷登、八田嘉明介、松本剛吉、若尾璋八
▲交友俱樂部 大川平三郎、內田重成、鵜澤總明
▲同和會 野村益七
なほ右所屬決定により研究會一五一、交友俱樂部四一、同和會三九名となつた

地方長官等
十氏を相手
に選擧違反告發
民政黨の橫山、高木兩氏

【東京電報】民政黨の橫山勝太郎、高木益太郎兩代議士は廿日いはゆる第二控訴院事件につき鈴木內相および選擧違反の各地方長官お民政黨に對する干涉を理由とし、龜岡、千葉長野の各地方長官お山岡警保局長、澤田北海道長官、長兵庫、丸茂岩手、岸本岡山、富山縣知事、警察部長の十氏を相手取り選擧違反の告發をなした

海軍々事講演會
立錐の餘地なき盛況

本社主催海軍々事講演會は二十日午後七時半から本町公會堂に開催したが時刻前から聽衆押しかけ午後六時半には滿員の盛況となつた、聽衆は定刻一時間前から早くも押かけ午後六時には滿員の盛況となつた、開演に先立ち京城放送局では會場に擴聲器を取付けて放送した、講演に入るや本社京城編輯局長の紹介で金剛艦長吉田大佐まづ演壇に立ち「艦隊の任務と行動」と題し興味あり有益なる講演をなし滿場拍手裡に終り、代つて金剛航空隊長加藤大尉は「航空國民の時代」と題し一時間にわたる有益な講演をなし午後十時盛會裡に散會した

總督視察第一日
和島特派員發電

【群山特電】山梨總督は小野坂生の要らしき歡迎あり、午後二時廿七分群山驛着、官民の歡迎裡に總督は直ちに月明山に登り全北沃溝の築港や全北水利組合、益沃水利組合、並に干拓地を視察、井上組合長の說明にて規模の大なるを賞す、それより自動車にて裡里市場を視察し木川部落を經て全州に著し、それより金山寺を巡覽し

出校師の說明にて眺め順路島谷農場に立寄、主人夫妻の出迎へを受け數寄を極めた長山荘に少憩、茶菓の饗應を受け庭にて記念撮影あり、徒步にて裏の牛小屋等を見物その整備せるを賞賛し島谷氏面目を施す、それより二里三十五町を走り五時過ぎ群山着、府廳にて官公吏員に接見して更に自動車にて港灣を展望し、又築港工事現場を見て後精米所、釀造所を視察し公會堂にいたる、こゝで各社長、代議員の功勞者、米商米穀取引所得(?)を接見し、次いで地方有力者を招見して晩餐、第一日の日程を終り旅館に入る、自動車行程八里、總督は少しの疲勞も見えず至つて元氣である、午後七時半

第二日目の旅程は當地發兵頭より自動車にて裡里から大場浦、扶餘を經て全州へ三十三里八町である

城大辭令(夕刊の續)

京城帝國大學教授 金子光介
法文學部勤務を命ず 同
西洋史學講座擔任を命ず 松岡修太郎
法文學部勤務を命ず
憲法行政法第一講座擔任を命ず 同 秋葉隆
法文學部勤務を命ず
社會學講座擔任を命ず 同 田保橋潔
法文學部勤務を命ず
國史學第二講座擔任を命ず 同 船田享二
法文學部勤務を命ず
羅馬法講座擔任を命ず 同 今村豐
法文學部勤務を命ず
哲學哲學史第二講座擔任を命ず 同 竹井恒
商法講座擔任を免じ商法第一講座擔任を命ず 同 松月秀雄
教育學講座擔任を免じ教育學第一講座擔任を命ず 同 四方博
京城帝國大學助教授
經濟學第二講座擔任を命ず 同 尾高朝雄
政治學、政治史第二講座擔任を免じ法理學講座擔任を命ず 同 山田文雄
經濟學第二講座擔任を命ず 同 田花爲雄
教育學第二講座擔任を命ず 同 三宅鹿之助
財政學講座擔任を命ず 同 大內武次
統計學講座擔任を命ず 京城帝國大學教授 岩井誠四郎
內科學講座擔任を免じ內科學第一講座擔任を命ず 同 松井權平
外科學講座擔任を免じ外科學第一講座擔任を命ず 同 中村兩造
兼任朝鮮總督府京城醫學專門學校教授 同
敍高等官五等 朝鮮總督府技師 坂谷?三郎
朝鮮總督府技師に任せらる
高等官六等を以て待遇せらる
咸鏡北道產業技師に補す

辭令【東京電報】

任道理事官(六等) 郡守 李甚坊
任府理事官(八等) 郡屬 丁奎億
任郡守(八等) 道屬 任是宰

警察官異動

京畿道警察部では二日左の如く異動を發表した
開城警察署長を命ず (東大門)警部 金川繁一郎
京城東大門署勤務を命ず (長湍)警部 松川喜代治
任警察部長補 (刑事課)警部補 阿部隈之助

茶話

▲赴任に千數百名を超へ何百名と出迎への多過ぎた總督に對し出發するときはタッタ十人足らず▲それも總務課長や秘書課長、保安課長、警務部長といつた職務上當然の下僚と▲これは正に多からうとおもはれた民間側が兩三人▲さびしいといへばさびしいがまさか總督の發進までにぎやかにするを喜ぶ總督でなく▲むだなことのきらひな總督がむだなことをはぶくべしとの內意こゝに添を呈してこのさびしさなのであつた▲決して朝の七時半といふ早すぎたためではなかつた▲朝といへば早起は總督に止めを刺し五時起床が原則で▲七時ならどんな客をでも引見差支なく用意が出來るのだが▲こまつたことに總督門外への自由散策が出來ず▲強いて行へば警備のともがら恐惶を來すをあはれんで▲仕方なしの邸內散步に時を移すを日課とする▲總督時を低眠し得て室を逸脫し得ず▲習を西に向けて巡察の旅ながら新聞のよろこびを味はんとするのである▲見送りの少いはかへつて內密の利いたきゝめと艱難する以外群人めいたる本來のこゝろ上さもあつたことであらうと推量いたす▲京城から新聞で第十日。

朝鐵の自動車計畫
一經濟

朝鮮鐵道はかねて黃海線自動車線經營をたて當局に認可申請中の處この程認可された、これに黃海線鐵道未開通地と沿線の連絡をはかる目的で從來營業の自動車を買收し十三萬圓の資金を以て一里約二十五錢見當の賃銀を徵收することになつた、營業線は左の通りである
一、海州―長淵線
二、沙里院―信川溫泉線
三、長淵―海州線
四、長淵―信川溫泉線
五、信川溫泉―龍川線
六、長淵―谷翰線
七、長淵―今下―治島線
八、殷栗―金山浦線
九、長淵―松禾溫泉線
十、松禾―松禾溫泉線

十三港貿易

【東京電報】大藏省發表、本年主要十三港對外貿易額は輸出五四、九四四千圓輸入六五、八三五千圓入超一〇、八九一千圓で一月以降輸入超過は入超一億五千六百十二萬一千圓前年同期累計に比し入超四千四百四十三萬四千圓減である本年は棉花輸入增加した生絲輸出激增した十三港別左の如し(單位千圓)

	輸出	輸入	入超
横濱	[illegible]	[illegible]	[illegible]
神戸	[illegible]	[illegible]	[illegible]
大阪	[illegible]	[illegible]	[illegible]
長崎	[illegible]	[illegible]	[illegible]
門司	[illegible]	[illegible]	[illegible]
函館	[illegible]	[illegible]	[illegible]
名古屋	[illegible]	[illegible]	[illegible]
四日市	[illegible]	[illegible]	[illegible]
清水	[illegible]	[illegible]	[illegible]
鹿兒島	[illegible]	[illegible]	[illegible]
小樽	[illegible]	[illegible]	[illegible]
若松	[illegible]	[illegible]	[illegible]
下關	[illegible]	[illegible]	[illegible]

生糸取引所設立に反對

【紐育電報】亞米利加生糸工業界一流の有力會社チエニー兄弟商會社長はニューヨーク生絲取引所の開設增加を認めると生絲業界の幾多の禍根を生むであらうと設立に反對の旨を述べた

仁取一割配當

仁川米豆取引所は二十日臨時總會を開き今期決算案の承認を得配當は前期より五分減の一割配當を可決した

仁取仲買總會

仁取仲買人組合では十九日定時總會を開き昭和二年下期決算、役員改選期につき改選の件を附議した結果決算は可決し役員改選は會長永治氏退き後任として②內藤恭氏當選しその他何れも留任に決定した

扶桑海上總會

扶桑海上保險は廿一日東京本社で定時總會を開くことに決定したが、今期保險料は海上保險收入三百十萬圓、火災保險收入百四十二萬四、運送保險收入一萬三千圓あり經費を控引き十七萬五千圓の株主配當を行ふ筈である。なほ重役改選期であるが重任を見る模樣である

◎株式◎

大株短期引跡

大新	九十三圓	(四十錢安)
鐘新	百四十圓	(八十錢安)
久原	五十九圓一	(五十錢安)
東新	百七十八圓六	(二圓安)

東京株式短期後場

	引	前値	安値
東新	一六〇・一	一六〇・一	一六〇・一

本玉
二十日前場に於ける百株以上の建玉左の如し
▲大新 賣方大林二六〇日井八八〇正岡三一〇松山四四〇金潤六〇〇外小口三店▲買方大林一〇〇日井二〇〇浜股二二〇金輪一〇古川一二〇田友三三〇京翁一

◎期米◎

各地期米後場止
▲先限下關三〇三四▲桑名夕陽十一番三九七二十二▲新六九▲名古屋三〇八八▲熊本二九、二〇▲大阪最終氣配四十一錢(不問)

▲京取 買方小口六店▲賣方小口七店
▲鐘新 賣方白井四六〇京翁二九〇外小口七店▲買方古川一八〇松山三六〇新田一七〇田邊五〇外小口二店
▲東新 賣方大林一五〇白井一三〇正岡一〇田友一〇〇〇松山四七〇金潤二一〇〇市川外小口四店▲買方大林一〇〇浜股一四〇古川二四〇田友二三〇松山四二〇新田一〇〇田邊一八〇市川二八〇

群內延べ(二十日)

釜山米穀市場

	寄付	引値	高値	安値
四末	[illegible]	[illegible]	[illegible]	[illegible]
五中	[illegible]	[illegible]	[illegible]	[illegible]
五末	[illegible]	[illegible]	[illegible]	[illegible]
六中	[illegible]	[illegible]	[illegible]	[illegible]
出來高	[illegible]			

大邱米穀市場

	寄付	引値	高値	安値
四末	[illegible]	[illegible]	[illegible]	[illegible]
五中	[illegible]	[illegible]	[illegible]	[illegible]
五末	[illegible]	[illegible]	[illegible]	[illegible]
六中	[illegible]	[illegible]	[illegible]	[illegible]
出來高	一四〇石			

群山米穀市場

	寄付	引値	高値	安値
四末	[illegible]	[illegible]	[illegible]	[illegible]
五中	[illegible]	[illegible]	[illegible]	[illegible]
五末	[illegible]	[illegible]	[illegible]	[illegible]
六中	[illegible]	[illegible]	[illegible]	[illegible]
出來高	一四〇〇石			

仁川各店俵合(單位百石)

當限賣方 五九、一一⑧一、一⑧四
中限賣方 八⑦一、二
同 買方 ⑦一、〇⑧一⑦六、〇
先限賣方 ⑧四、一⑧五、〇
同 買方 ⑧七⑧一五九七⑨七
同 賣方 ⑦二、九⑧七、九⑧二

大阪市中在米

大阪市中在米二十日現在高は百四十三萬八千二百五十俵と前日の在米高に比較して三千四百十七俵增加である

東京深川在米

東京深川在米二十日現在高は五十一萬三百十六俵と前日の在米高に比較して五百五十六俵の減少である

仁川大豆木玉表

▲當限賣方 ①三〇〇②二〇〇⑧五〇⑧六五〇
▲同 買方 ⑧七〇〇⑧二五〇以二五〇
▲中限賣方 ①二五〇⑧六〇〇以二五〇
▲同 買方 ⑧二五〇⑧八五〇
▲先限賣方 ⑦一〇〇
▲同 買方 ⑧一〇〇
▲取組高當限一二〇〇石中限一一〇〇石先限一〇〇石
▲出來高合計二〇〇〇石累計八三〇〇石

◎市況◎

鮮魚低落

京城市中鮮魚は前日來から一割づゝの値安を示して居たが今朝は二割安の低落を示して居る水揚高は二千五百六十七圓十錢貫數二千四百貫
▲タイ三〇▲アマダイ三〇▲ベニタイ二五▲サヌタイ二五▲モエビ三七▲サバ一六▲アヂ一八▲ボラ一三▲ナマコ一八▲メバル一四▲コノシロ一四▲タコ一五▲ニシン六▲ヒラメ一六▲イカ三〇▲アワビ五〇▲イセエビ六五▲カレイ一〇▲サヨリ二〇▲コチ一〇▲上ザツ一▲カジキ九〇▲並ザツ九▲カマボコ一九

豆粕保合

豆粕は原料の騰貴と需要期で強調であるが二十日は十九日と變りなく安値一枚二圓十錢前後を保合つた

亞鉛引板保合

亞鉛板は前日來の品切れで相場騰貴して居たが四、五日の內に內地から六萬枚移入されるのでこれを俟って相場は仁川沖渡八十二錢と保合の狀態である

勤農共濟組合設置に就いて（八）

内地における勤勞貯蓄金および小作農工者勤儉貯蓄金はその資源をいづれに求むるにせよ、結局は内地における一般住民の負擔に歸するのである。これと同時に朝鮮における各般の施設に要する經費は、原則として朝鮮地方在住者において負擔すべきものといはなければならない。今回計畫する勤農共濟組合經營資金のごときも、實際はわれ〜朝鮮在住者において負擔しなければならぬ性質のものである。尤も朝鮮地方在住者はその生活に對する一切の支配權を一括して中央政府に一任してをり、從つてその生活に對する一切の保護を中央政府に要求すべき權利を持つて居るといひうるであらう。しかしその要求は合理的のものでありかつそれが可能であるや否やを考慮した上のものでなくてはならない。朝鮮地方が十數年來中央政府より多額の補助を受け居ることは、一にその用途が果して朝鮮における一般民衆の要求する方面へ使用されたるや否やは別問題として畢竟は中央政府を通して内地における一般住民の助力を受け來りたることは事實である。内地における一般住民は果し朝鮮の要求をそう無限に應じうる可能性のあるものであらうか。價値さるゝべき可能性の有無如何を顧みずたゞ要求することのみを以て能事足れりとするが如き態度は決して眞に朝鮮を顧ふ所以とはいひ難いのである。それより可能なる範圍においてその效果を多大ならしむべく努力し、かつわれわれの生活をわれわれの手によりて支持しうる日の一時も早く來るやう努力せねばならぬのである。」

—九—

なるほど朝鮮地方民の生活程度如何に低級であるとはいへ、農民の全人口の八割以上を占める朝鮮に於いて、六百萬圓の資金を以て全鮮にわたる農村の疲弊を救濟せんとすることは、一見甚だ無謀のやうにも見え、かつ『やけ石に水』といふ感が起こらぬとも限らないであらう。しかしながら朝鮮地方民の生活狀態はこれのみでも充分效果を擧げ得べき實情に置かれるのである。一百圓の金子は都會地生活者や資產家の立場としては一夜の遊興を試みる費用の何分の一にすら當たるまい。しかも地方細民にとりては一生涯手にすることすら出來ない大金であるといひうるのが、今日における朝鮮の實情であるのである。現に南鮮における或る地方の如きは一人當一日三錢といふ生活費に辛抱し居るにも拘らず、なほこれをうる道なくして流離困窮の巷路をたどらなければならない悲慘狀態に陷つてゐるのである。一日一人當り三錢の生活費といへば殆どこれを信ずるものはなからう。しかし事實は儼然として存在してゐるのである。しかして彼等がかくの如き僅少の生活費に辛抱しゐるにも拘らず、なほその生活を維持し得ないといふのは、要するに彼らが累積、累々の負債金に對し法外の利息を支拂ふに汲々してゐるのである。即ち彼等はたゞ農耕、農業資金の利息を拂ふがために、喰ふものも喰はず摂るものも摂ずに一生涯の努力を盡してゐるのである。かくのごとき負擔者に對する二十圓の金額は決して小額であるとはいひ能はざるべく、かつ彼等が一生涯を通じて負擔、擔保資金の利息を支拂ふ爲に苦しみつゝある狀態より推して、月一分内の金利は殆ど無利子同然のものであるといひ得べき點更であるのである。勤農共濟組合の效果に對して疑ひを挾む余地あるといひうべきであらうか。この計畫はその施設の眼目が小額資金に置かれたるものなるを以て、小額者の立場において判斷しなければ、その效果の如何を論ぜらるべきものでないのである。」

謎の國支那の表裏覗き（中）

＝自衛觀念の發達＝

法學博士　泉　哲

從つて支那の國難を拋棄して置く場合にはいつまで過ぎても決しておさまらない。尤も永年にわたる國難の結果交戰者は疲弊して自然に戰ひをやめることになるかも知れないが、その場合には國民の窮乏困憊甚だしく社會的革命を惹起せぬとも限らない。保守的な支那政治家は支那國難の平定を戰勝の疲弊に待つより外に途がないといふてゐるが、これは極めて危險な考へである。決して支那のために有利なるものであると考へることは出來ない。今日支那の國難の當事者となつてゐる北京政府および南京政府は戰費の缺乏に苦しんでゐる。既にその勢力範圍内において國民の苛斂誅求をやつてゐる時には殆ど掠奪に近いことを行つてゐる。その結果國民は極度に疲弊して農業も工業も全く衰微して徴税の余裕がない。そこでかつて國際管理の下にあつた關税、鹽税の方面にも手を伸ばしてこれを支那政府の直接管理の下に移さんとして居る。いはゆる不平等課税の撤廢や或は關税會議再開の如き諸般の議論を目的として居るものである。」

この狀態に對して諸外國は如何なる態度を執つてゐるかといふと各國は悉くこの騒ぎを利用して自國の利益をはかることに汲々としてゐる有樣である。殊に米國の如きは他國に先んじて成國の感謝を受け支那に與へて、それによつて斷然たる經濟的地位をうることに努めてゐる。ロシアはこの騒ぎに乘じて共產主義の宣傳に極力努力するは論ずるまでもない。」

ほかの國々に至つても各自國の利益擁護に忙殺の爲に協調が保たれてゐない。支那の軍閥が自己の利益の爲に戰爭を繼續してゐるが諸外國もまた自國の利益の爲に支那の動亂を利用せんとするの傾向がないではあるまい。」

かくの如き狀態の永續は決して東洋の平和を維持しうる途ではない否東洋の平和は勿論世界の平和もこれが爲に擾亂せらるおそれがある。

月賦販賣論（二）

消費者の生活を豫算化する

極めて合理的であり　貯蓄心を磨滅せぬ

日本で月賦といへばサラリーマンの洋服を聯想し、何となく一種の哀調が漂ふがアメリカではそれが自動車、ピアノ、家具、ラヂオを想はしめ宏壯な邸宅に迄及ぶ譯である。セリグマン教授の調べによると一九二五年（大正十四年）におけるアメリカの月賦販賣は四十五億ドルに達したといふ一ケ年に九十億圓とは實に素晴らしいものである。月賦販賣が斯樣に大きな金額に上りしかもそれが健全な方法であつて、消費を促進し生産を盛んならしめその上に金融業者に幾多の地を提供するといふのであつて見れば我々も大に研究して見ねばならない。我々鞏てから月賦に對して數多の疑問を抱いてゐたがセリグマン教授がそれをどう解いてみるか、左にそれを研究して見やう。

消費者の利益

消費者が物を買ふ場合に月賦で買ふといふのは抑も良い事であらうか。若し月賦はよくないといふ事であれば必要な金額がたまるまで欲望の滿足を延期せねばならぬ。これが今日普通一般の狀態で消費者は金がないから欲しい物も買はずに辛抱してゐる。生産者は賣れぬから生産を制限してゐるのである。若し月賦で重寶な品が樂に買へる。消費者の慾望が滿たされ、品物が活潑に賣れて生産者も喜ぶといふのであればこれは大に結構な事で或はこれで商業界のデッドロックが幾分か打開されるかも知れぬ。唯だ問題は將來の收入を當てにして現在の滿足を贖ふのは消費者として聊か無分別ではあるまいかといふ點である。セリグマンはそれを決して無分別ではないといつてゐるその理由を說明する爲に敎授は消費財をEphemeral goods とDurable goods の二通りに分けてゐる。即ち一度に使はたしてしまふものと何年かにわたつて使用するものとこの二つに分けてゐるのである。この區別に從へば料理の如きものは一度に食してしまふのであるから前者で、かかる物は代金を一度に支拂つてしまはねばならぬが自動車、家具の如きものは後者に屬し、永續性があり、耐久力があるからこの方は月賦で少しも差支へなく又月賦で拂つて行つても支拂の方が常に使用よりも先走つて行くから將來の收入を引當てにして現在の滿足を贖ふ譯ではなく寧ろ既得の收入を以て現在および將來の滿足を購つて行くものであつて、消費者としても頗る合理的な代金支拂方法であるといふのである。それ所ではない、セリグマンは月賦は消費者の生活を豫算化し合理化するものであるとさへいつてゐる。」

月賦と貯蓄

今一つの問題は月賦と貯蓄の關係である。これは頗る大切な點で世の道德論者は月賦販賣は國民の貯蓄心を磨滅する砥石であると攻擊して居るが、アメリカでは月賦が盛になつても貯蓄、保險の預金はドン〜增加し、生命保險も殖え證券投資も民衆化して來て居る然しセリグマンは月賦と貯蓄との關係を微妙な心理的問題として觀察つてゐる。貯蓄によつて未來に備へる滿足と月賦によつて現在享樂する滿足とをバランスして何れを取り、何れを捨るか、又貯蓄と月賦との割合をいかに振り分けるか、その邊の所は人と物と時と場合によつて判斷が違ふから、所謂どんな關係になつて居るか解りもせず、又それを如何にせよといふ事も出來ない。然しセリグマンは消費者に滿足を與へる事は彼の勞働意欲を刺戟し能力を增進し延いて彼の所得を多からしめ、その結果として貯蓄も增加すると述べてゐる。」

總選擧迫る　フランスの政界

ポアンカレー内閣の壽命が興味の焦點

フランスの總選擧もいよ〜本月二十日過ぎに迫つて來た。ポアンカレー内閣は一昨年六月フラン大暴落の爲國家的危機に瀕した際に成々たる巨頭連の組閣失敗の後を受けて出來上つたいはゆる國民聯立内閣であつて、その中には各派の總理大臣や巨頭連六名を閣員に包容して居る。由來二十箇月の間多少の崩壊は時々傳へられたが財政の安定を計り内治外交とも着々としたフランス政界を率いて無難に切抜けて着々と一貫した國策を實行し來つた事はポアンカレーの政治的巨人たる事を證明しその財政手腕には驚嘆の外はない。從つて今次の總選擧の興味は次きの内閣は依然としてポアンカレーの傘下に聯立内閣が繼續するか、或は聯立が破れて他の單獨内閣の出現を見るか何うかといふ事である。ポアンカレーの聯立内閣を支持する中堅はエリオ、カイヨーを首領とする急進社會黨であるが近時同黨内には反政府的氣運が濃厚であり、かつ極左黨のレオン、ブルームの率ゆる社會黨を包容した左派大合同を策せんとする傾きが萌きつゝある。だから昨年十月の急進社會黨大會では社會黨との提携、聯立脫退の說が優勢であつたので同黨内の右派を代表しラヂカル、フエデレーションのセイム氏から選出されたフランクリン、ブイヨンは三年前から同黨に推されてその任にあつた下院外交委員長の地位を自ら辭任して同黨から脫退するに至つた程である。氏の意見によれば、フランスの財政回復には聯立内閣の繼續はなほ必要だといふにあるが、これに對し同黨首モオリス、サロオ氏はポアンカレー内閣支持の目的は夕でに達せられたから最早これ以上に聯立を繼續する必要はないといふ主張を以てこの際カイヨー一派の支持をうけて勝を制したのである。なほ社會黨との提携は外交方面にも重大な影響を來たすもので社會黨はフランスの第二インターナショナルを代表しラインランドの即時撤兵、オーストリヤのドイツ合併を要望してゐる。かくの通りであるから急進社會黨中の左派分子がポアンカレーに支持を與へる事となればエリオ氏は閣員を辭職するの外はなく聯立内閣は破綻を來し目下の狀態を以てすれば再びフランス政界に危機をもたらす危險がある。

睨み合つた　南北兩軍の勢力

雌雄を一擧に決せんと　戰局漸く緊張す

我政府當局が濟南の派兵を斷行せんとする際に支那の南北戰は重大化して來たが現在においては山東軍に服從陝軍は南軍に和平を勸ぜらるゝといへども南北の戰勝は今後の戰況をまつにあらざれば推斷を許さざる形勢にあり十九日朝その戰報電によれば北軍は從來守勢の一般的方略より轉じて南軍の積極的攻撃に備ふべく、いよ〜全線一齊に左の如き戰略攻勢を下したと傳へられこゝに南北の雌雄は決せらるゝ事になつたといふにある

一、京漢線方面は鐵道に沿ひ行動を開始し新鄕より新鄕に向ひ西南進し洛陽攻略に出づ

二、正太路方面は井陘より進擊を決行し山西軍を娘子關以西に壓迫す

三、山西北部方面は從來の守勢作戰より積極的攻勢に轉ず

四、山東軍は和國聯進に奮東莊方面より一擧にして徐州を攻略し夏邑、潢江に進擊して蚌埠に進出し南軍を壓迫す

五、直隸軍は大名方面より南軍前線に進出し河北の晉軍を追擊して鄭州奪回のため西南進す

六、豫軍は曹縣を目標とし前面の晉軍を隴海に壓迫し主力を歸德に進む

しかして十八日午後四時までにおける戰況として十九日朝その筋に入電によれば

一、京漢方面
吉林軍を主力とする第三、四方面軍は漳河東西の線に展開し第五軍の主力と彰德東西線に亘つて激戰中であるが互角の形勢にあつて一週間後の戰況に俟たざれば勝敗の數逆睹を許さず

二、大名方面
直魯軍は優勢なる兵力を以て南樂を包圍攻擊中にして三、四方面軍との協同作戰に移るものの如し

三、山東方面
孫傳芳の第一方面軍の主力は去る十五、六日鉅野、金鄕の線にて衝突し後退せしが南方に進出した一部は濟寧南部を攻略しなほ攻擊を繼續しおれるも十八日に至り魯軍の抵擊に遭遇し濟寧は遂に南兵聯合軍の爲め占領せられ戰況は低急に陷つた模樣である

四、津浦線方面
張宗昌の第二方面軍は韓方面の展開を見ざる内に前線部隊は擊退され臨城を奪取され目下後方部隊を郯縣東西の線に進め突擊戰を以つて戰況挽回に努力中である

五、日照方面
少數の山東軍は南方の贛直軍の三ケ師團の進出を天險を以て阻止せんとしつゝあり

六、山西方面
大なる變化なしと雖井陘西方陣地の一部を占領せるが京漢線方面に向つては優勢なる兵を進め數日中には戰況に大なる變化を見る可しと報道さる

七、山東、直隸及び滿洲に於ける便衣隊の行動は北軍に取り相當の脅威に相違なきもなほ日本の共產黨事件に鑑み同方面の赤化運動は非常なる脅威にして北軍の活動に大なる障害あるものゝ如くである

猶ほその筋の調査による南北兩軍の兵力は左の如くで北軍の二十三萬五千に對し南軍の約廿二、三萬にして兵力相伯仲するだけ戰況は極めて興味深く見られてゐる

▲北軍
第一方面軍（孫傳芳軍）二萬五千
第二方面軍（張宗昌軍）四萬
第三四方面軍（吉林軍）六萬
第五方面軍（張作相軍）六萬
第六七方面（楊宇霆軍 張學良軍）五萬

▲南軍
山西軍（閻錫山軍）七萬
北軍の第五、第三、四方面軍に對峙す
馮玉祥軍　七、八萬
北軍の第六、七方面軍に對峙す
蔣介石軍　八萬
北軍の第一、第二方面軍に對峙す

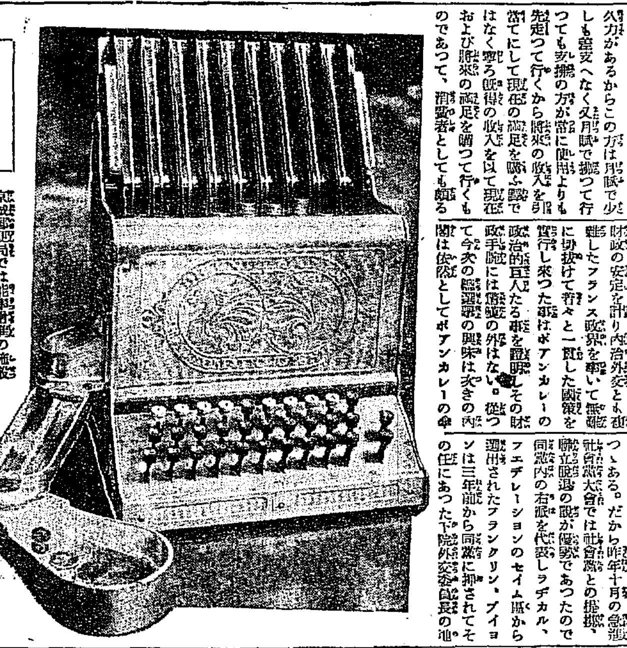

能率增進（一）
京城郵便局では能率增進の施設として最近いろ〜の新しい器械を設備した。これはそのうちの一つで窓口に次ぎから次ぎへと現れる切手の需要者に對して該す郵便をボタン一つ押せば自由に出て來るといふ至極便利な器械である

ナポレオン　賞美の酒

百數十年目に食卓に

【メッツ（佛國）發聯合】諸郷のユーセンヌ、ニルランなる一寒村に去る三月の中旬知己友人を招待して宴會を催したがその招待狀に千八百十一年釀造のナポレオン愛用の酒を當日御賞味に供へると書いてあつた。招かれた人々は非常に好奇心を唆られてその日の來るを遲しと早くから集合してコップに注がれた古い由來附の葡萄酒を啓んでナポレオン大帝全盛の昔をしのんで一夜を愉快に過ごした、この葡萄酒は元々大帝の許に多數の戰爭に勇名を馳て大帝の信任を得つた一將軍にその娘の誕生を祝つて大帝より賜つたものである。將軍はその樽をそのまゝ娘が生長してよき聟がねを迎へて結婚式を擧ぐる日にこれを祝杯に注ぎて二人の末永く幸福なる生活をくる樣大帝の盛運にあやからせんと地中に埋藏した、然るにこの娘は一生を未婚のうちに送つたので慈父の心やりも空しく樽はその拔く時がなかつた、彼女はこの酒を遺言してこの世に別れをつげたが酒は宮家の先代の手に還元され地下室に入れられたまゝ永い間忘れられてをつたがふとした機會に發見されて百十余年目に食卓に上つた。酒はルビーの樣な紅色を呈し十四人の客に杯になみ〜とそゝがれてのみ盡された。」

創作　屍戀　＝（八）＝

三城漂々

追想には制限がない、範圍がない、時間がない、自由自在に、心の動くまゝに延びて行きます、喜びから悲みへ、愉快から不快へ、職業から苦惱へ、同數に蹉つたあらゆる興味が急激に展開するのです、ごつた返すのです、若その追想がその者にとつて非常な苦痛のものであり、どうかしてそれからのがれやうとするならば、それはかへつてあらたなる苦痛の種を呼びおこすやうなものです。そして、最初の追想は、やがて忘想とかはり、精神病患者流の錯覺や妄想などを生じ、煩悶のなかに、身をひたしてゐるやうなはめになりがちであります。」

健作の今の狀態は恰度これと同じやうな立場に身を置いてゐるのです。」

カーテンをしめた健作はしばらくは、いら〜した氣持ちで、タバコをふかしなどしてゐましたが、うちのなかに、とぢ籠もつてゐることが鬱陶しくなつたのか、帽子もかぶらず、ぶらり、と出てしまひました。茶の間の方で、要の笑聲が、何やらいつてゐるやうにも聞こえましたが、それにも耳をかさず、綺の暗い路次のいくつかを通りぬけて、裏參道の上に立ちました。薄闇とした大市街の夜景を眺めたり、つめたい夜氣の中をあるいたりしてゐるうちに幾分胸や頭のなかが、明るくなつて來たやうでもあり、また、それが何等かの束縛から解放された時のやうな輕い氣持ちでもありました。

見あげる早春の夜空には、多くの星がまたゝいてゐました。絶えて久しく空を仰がなかつた事務多忙の健作にとつては、からした憧みを抱いて、無限の大空に輝く星座などを眺めることは幾分なりとも彼の心をやはらげずにおきませんでした。

銀座通をくだつた健作は、熙靜電車にのる氣ではなかつたが、丁度、驛前の方から來た電車が魔太門前でとまつたので、何の氣もなく、それに飛び乘つてしまひました。

『いゝや、本ブラでもやらう』

から思ひついた健作は、銀座でおりると明るく電飾を施した本町通りへ、吸はれるやうに這入つて行きました。」

急に暖かくなつたせいか、出あるきの人群がめつきりふえてゐました。

けば〜しくすり出した圓本や、新刊雜誌のビラが本屋の店先を飾ふたやうには貼り廻されてゐます。柔かい色合を染だした春衣の流行物が、ショーウヰンドーのなかに巧な配置で飾られてゐます。そして、その前には、かならず四、五組の若い婦人連や、夫婦者が、しつきりなしに何やら批評らしい、品定めらしいおしやべりをやつてゐます。健作には、そんな連中がみな幸福さうに見えました。」

しかし健作はあるいてゐても別に珍しい物をのぞくでなく、またほしいとも思はず、たゞ默々として雨のやうな燈光のなかをあるいて行きます。

すると丁度三丁目あたりの所でした。約十間ばかりの前方の橫道を出た三人連の者がありました。そのうちの一人は、まぎれもない、茨木であります。あとの二人は卅七、八位のひげのある洋服姿の男と卅二、三位の女であります。男は二人共酒を飲んだらしく赤い顔をしてゐます。」

『茨木の奴、カフエー、ペンペスに行きやがつたな！だがあの二人は一たい誰だい』

から思つて、よく見た健作は、氣も顚倒せんばかりに驚きました。その二人は、今が今まで、彼の胸を惱ませてゐる、桑野と俊子だつたのです。」

醫學博士　羽太銳治先生著　中雙二六版　大好評忽ち七十版

性愛研究と初夜の知識　附　避姙の要領

定價一圓八十錢　卅万冊限り特に　特價壹圓參拾錢　送料六錢　切手代用一割増、代金引換注文歡迎　特價分冊少し至急直接注文を乞ふ

◇性愛の研究は……性愛に關する知識を授け、微妙なる性愛觀賞法及び性愛技巧を悟らしむ。
◇初夜の知識は……結婚第一夜に於ける性的技巧を詳說し、新婦生涯の歡喜を高む。
◇避姙の要領は……特殊事情者の爲に安全且つ實行容易なる避姙法十九種を述ぶ。
◇本書發行後僅に半歲十五萬冊を賣盡し、世界出版界の總レコードを破りたるは、本書が現代人の渇望を醫し、慰安と歡樂を與へ、且つ生活に對する唯一の安全辦を授くるが爲なり。
▼本社は、本書が最少限十五万組の夫婦の和合を極度に高め、家庭の和合を盛め、延ひては國家社會の穩健なる發達に資したることを確信し、無上の矜持を感ずるものなり。

羽太博士新著　＝現代女性の性慾生活＝　特價壹圓參拾錢　送料拾錢（代金引換注文歡迎）
◇女性、殊に現代の女性は、運動及び飲食物の關係から、其肉体に極めて銳敏なる性的刺戟を受け且つ解放的享樂主義の外來思想から其精神上に强烈な性的衝動を受けてゐる。◇本書は現代女性の性慾生活及苦惱を肉体的衝動と心理的衝動の兩方面より赤裸々に詳說す。◇本書は無智の女性に代りて其陰密苛酷なる性的苦悶を全男性に訴ふ。男性一度本書を繙けば自ら全女性の哀求の叫びに沸然たる同情の念を禁じ得ないであらう。

澤田順次郎著　＝性的本能享樂の眞相＝　特價壹圓參拾錢　送料八錢（切手代用一割増）
◇深刻なる精神的苦惱を持つ人類に、神はその代償として食慾と性慾の二大享樂を與へた。芳醇美味なる三千餘種類の料理法は已に我々の爲めに公表され盡してある。然るに性慾享樂に關する我々の知識は如何に乏しきか。我々は想像の中に日々の歡樂を投げ棄てゝ行かねばならぬ。◇本書は、手段盡きて慰安と歡樂を渇望する現代人に飢き官能の陶醉を呼び起す一大福音である。著者澤田先生の研究の深刻さに驚倒の外なく只管に本書の世に出づるの遲かりしを惜む。

前田春情警視著　＝亂れて罪の子となるまで＝　定價壹圓八拾錢　送料八錢（切手代用一割増）　＝忽ち百六版＝
◇春情の發動あまりに早く、羞恥心の崩し迎れし美しい令孃達、胸のときめき本能の奴隷、どんな大膽に、露骨に性慾遊戲に耽るか！『戀愛共奮』等四十三編の肉感享樂實話。純潔な處女から淫蕩極まる淪落の女へ、極めて自然に堕ちゆく道筋の描寫、父兄、教育家、警察官必讀の書。

前田警視著　＝性的誘惑の種々相＝　定價壹圓參拾錢　送料八錢（切手代用一割増）
◇青春の血潮高鳴る若い女性の胸に銳い衝動を與へてその理性を奪ひ、その地位を忘れしめ次ぎに彼女の肉と魂とを思ふがまゝに弄ぶ。これ性魔の技巧であり、倫悅である。本書多數の實例を示して彼の妙策秘術の一切を發く。本書こそ女性の純潔を護る唯一の武器……（忽廿五版）
◎右五冊共、各地信用ある書籍店にあり。品切の時は南海書院へ注文あれ…（代金引換注文も歡迎）

現代式若返り法　回春秘話

白髮を漆黑にし、拔毛を止め、髮を房々と艷を增し。……顏の皺を伸し、色艷を若々しく美しくし。……眼を涼しく耀きを增ぴ。……全皮膚の光澤さ、骨格筋肉の彈力を增し。……記憶力・理解力・活動力殊に性慾を青春時代—男二十五六・女十八九—と同樣に旺盛活潑ならしむる若返り法の極意公開。
▼本書は、特殊出版物につき公賣せず。豫約者のみに頒つ。｜實費壹圓八拾錢、送料八錢—至急ハガキ申込を乞ふ。先着五千名限り。出來次第代金引換にて發送す。三六二頁羽太博士新著

男女若返り法　極意全部公開　特殊出版物豫約募集

發行　東京神田區表神保町貳番地　株式會社　南海書院　振替東京　一二一二八番

羽太銳治私刊　特殊研究　**性愛秘話**　絕對非賣品　？？？
本書は予が三十餘ケ年に渉る性愛學の極致にして、夫婦間の性的生活を日々清新甘美ならしむる微妙なる秘訣を集錄す。本書は女性の興能を著しく高め、且つ男性の血液に機能旺盛の原動力を與ふ。本書は全國性病專門醫、高等女學校長、及び拙著「性愛研究」—南海書院發行—中に挿入せる「愛讀者カード」に依り、特に請求せられたる方々に限り無料贈呈す。　醫學博士　羽太銳治

忠實な胃腸の掃除役

ホシチャーコール錠

ホシチエーンストアを募集す！ホシチエーンストアとは元の特約店のことで申込は釜山府の錦滿本部へ
釜山府本町　ホシチエーンストアー　錦滿本部
東京・大阪　星製藥株式會社

南滿の經濟で北滿て
—中繼電報通信を切斷す—
（上）　松江生

支那四百餘州、遠大な地域を占めて居るのだから、十八省おのおのに種々雜多が加へられた軍閥は、內亂、省戰は當事者の閑仕事に過ぎない一般の民は軍閥の爭亂から免れるべく蹶起に應じ、農民は被壓の提供、操一貫の事は彈壓機關で內戰地帶の民族、これが現在支那における實相である」支那における南方政府と北方政府、その地方統治者が名義上から擧げた稅で、村落民での苦寄せ手段と思はることが難くない、寄さへ寄つて財布の紐さへ締めれば、民衆の顧慮はすでに充分せられて居る。彌縫に似あらうが、なからうが、或は或、或は或に極定で滿足に通つて居る。これが支那における政治家の呑込んで居る呼吸で、王道といひ、覇道と唱へても、その實は武斷政治の強いられるのである、強者の世界、力の世界、壓迫の世界は支那でなければ見られない國である

× ×

南支、北支の政府は、戰亂に加へられた兩國の兩端で、雙の火花をちらして中和の域に進まうとして居る、若兩者のよつて以て平靜に返らうとする中和狀態を求めるならば斷乎の態度たる電通の斷品を徹底せしめこれを全部引上げねばならぬ、しかるに平靜の態度を求める代りに、南京はそのまゝこれを存じながら、兩政府や兩國派に用ゐする政爭、兵器を盛んに播き集め戰地に投げ込んではいよ／＼あふり立てゝ居る。かくて支那內地の平和は黃河の流水同樣、永遠の未來へと前途の持ち越し豫定を續けて居る。

× ×

南方支那の斷揺は、北支在住の邦人には直接關係はない、北方支那の消長もまた南支の邦人には同樣である、しかし南北支那政府の抗爭、出動と撤退とによつてそれ／＼少からざる影響を受け、殊に北方は北方地域內において、南方は南方の勢力範圍內で多くの被害を負はされて居る、その影響たるや大體としては南北兩滿洲內における外交問題で南滿洲における兩國抗爭の圖を、北滿洲において討たれつゝあることである。」

滿蒙、經濟兩鐵道の協定破棄は可成りに大なるショックを兩國民に與へた、しかして我當局者は第一段の自衛方策として既成交渉の貨車連附を中止し、第二、第三の手段をとるべく協議は進められた。然るに芳澤公使、國交通部長間において圓滿なる解決を見出し、從前通り兩鐵道の協定は復活し、從前通り共存、共榮の一路を進むことゝなつた。」

× ×

北滿洲における日支兩國の交渉は南滿洲における三百餘件に比すれば遠くおよばないが、ヘルビン市會の郵便收用問題、市政參與問題、營業權問題、排斥問題、傳家甸の邦人退去問題等數へ來れば少くない、なかんづく在留邦人にとつての死活問題であり、かつ交渉を要せざる問題は、北滿洲の通信機關問題であつて、支那當局は南滿の復讐手段として電報中つぎを拒絕し、邦人をして通信孤立の悲運に陷らしめると共に、支那無電の一本槍で押し通さうとして居ることは注目せねばならぬ。」

北滿在住の邦人は通信問題に關して余りに無智識であつた、官憲の交渉政策もまた上策といふことは出來ない、北滿在住の日本官民は長春間の電報中繼を唯一の頼みとして居る、長春、ヘルビン間の電報は、長距離電話によつて送られて居る、しかして邦人の頼みとする中繼電報は、日支兩國官憲の態度めて一種の利權とせられたものではない、單に戰事の撤退に伴ふ通信不能の補ひとして、支那官憲が默認して居るに過ぎない、この點において乘じた支那官憲は、電報中繼を拒絕して邦人、官民の苦しみをわらつて居る、しかもこれが補ひとして支那側の無線電信の利用、日支電信連絡協定をそのまゝ實行せしめんとするのである、撤退の當時においては、日支通信連絡の協定未だ成立せず、支那側は電報の不能が口實とせられてをつた、支那官憲は當時と今日とを比較し、何等日本側に不便、不利を與へずといふを口實に、邦人の電報中繼を回收すべき口實となさうとして居る。」

全羅北道

專賣支局移轉問題
裡里で運動を開始

全州煙草專賣支局は專賣制定と同時に設置され今日におよんだが現在支局工場敷地が僅々四千坪內外で既に狹隘で煙草等を格納すべき倉庫等の建設餘地なくために民間の倉庫を賃借し不便狹隘を感じこれが改築の要を叫ばれつゝあつたが最近全州において裡里に移轉方の運動勃發せりとの說流布せられ裡里市民も成る處とこれが誘致と運動を開始する氣配を示しつゝあるが近く何等かの纏まつた形式となつて出現する模樣である。右に關し河本面長をたゝけば

國家經濟上から當然
河本面長談

元來全州に設置したのが間違の根本です、自分の干係して居た全北鐵道から云へば上得意先で原料を一度裡里經由で移して更に製品の大部分が逆送される之が一年間ざつと八千噸で勿論箱の材料、荷造用の繩、釘等をも含みますが此の外機械部品、乾燥室に使用する燃料品の旅費民間賃借倉庫料等を加算すれば莫大な額で國家經濟の上から云ふも裡里と全州では問題になりません須く營利を目的とする事業は採算上利益を見越し得る程度の多寡によつて場所を選定すべきで適當所在地なるが故にと一にも二にも國家經濟を没却し且つ公民の不利益を顧みず集中すると云ふ事は考へもので電氣會社の如き全北鐵道會社の如き常に物議の種となり服從者側に欲しても思ひ半に過ぐるものがあります宜しく當路者たる首腦部の方々の考慮すべき點ではあるまいか。今回の問題は裡里としてでなく大局から見てさもあるべき事で運動が具體化するならば自分として此の努力は惜まないつもりである

移轉するのが適當
板井氏語る

又裡里市民會長板井信藏氏は當然の事で假に一個裡里全州間貨物賃金一個年として年に一萬圓の損害で其他のものを加算すれば總督府は二萬圓位の損失を來しつゝある譯で此の問題は以前も度々勃發したものなんで敷地は裡里驛の後方松島里又は古縣里（將來の工業地帶）で定地において行き引込線を敷くれば敷地は潤澤なり公衆衞生上の支障もなく引込線の利用が此の上もない便益で裡里市民は此際大いに猛運動一番を要するだらう（裡里）

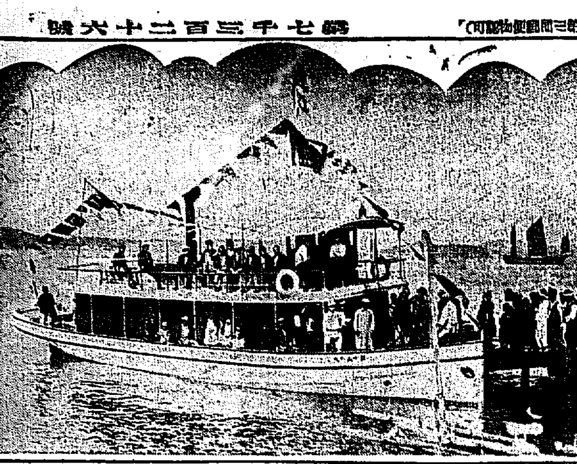
進水式を擧げた第二群山丸

夫役て殉死
土砂が崩壞して

十七日午後三時頃益山郡春浦面雙亭里で道路修繕の賦役として出動中の同面川西里中公順（二〇）および崔京聲（二〇）の兩名が砂利採取中後方の土砂が崩壞し生埋となり中公順は即死金は重傷を負ひ病院で手當中である是を發見して附近の部民を狩集め兩名を救助したが死亡者は勿論くこれを救助したが稀有のゆえ漁夫より五圓以上を見舞金として遺族に贈つたが道郡當局および郡守も夫役出動作業中の犧牲者なればと十九日の葬儀には特に代理人を派し弔意を表するの外葬儀においては更に出來うる限りの見舞金を贈與するはずである（裡里）

群山から

◇群山驛前通は二十二日正午後一時三十分から
◇群山幼稚園では二十二日は陰曆三月三日の桃の節句に當るので下田雜谷兩氏から寄贈された雛人形を飾り雛祭りを催すことゝなり當日は河上一虎氏の生花を催される
◇山梨總督來群を機として群山府としての陳情事項は左の通りである
一、群山上水道擴張に關する件
一、取引所設置の件
一、群山港漁港設備の件
一、京南鐵道群山對岸延長促進の件
一、國立倉庫設置の件
委員としては赤松、大澤、國部、谷垣、香原、森洲、李源與、金洪斗の諸氏である又決算郡とした高谷農場の地肥半產部落の視察を乞ふ事となつてゐる
◇群山に於ける夜櫻會は雨の爲め祟られ氣勢をそがれたが花見氣分濃厚となり十九日から開催された競馬大會と相呼應して素晴らしい人出である我群山支局では錦町通りの府營會の前に道路照明塔を立て事故防止に努め公園廣場の六角堂では夜間丈無料休憩所を設け子供さん方に京日マーク入りの小旗茶菓の接待をしますからお立寄り下さい

慶尚南道

見當違ひ
兵備充實と商議の態度

全鮮的の問題と化しつゝある兵備充實について平壤、咸興、鎭南浦、新義州の各商業會議所會頭が兵備充實を大邱商業會議所の代表となつて鮮內所在の各商議へあて與論喚起の運動を諮るところがあり、大邱商議はすでに先年師團創設當時會議所が中心となつて運動した先例にもとづいて今回も當局へ向け陳情する時間問題は勿論大運動をみんとする傾向あり京城にても既に其他の各方面有力者を網羅して組織せる朝鮮兵備充實期成會が中心となつて五月下旬開催される全鮮商議聯合會終了後引續いて兵備問題を討議するを希望し釜山商議へ照會があつたが釜山側としては商工聯合會議場である總督府が見當ちがひの國防および兵備にまで當局へ要求するの可否を討議するのはいさゝか無理であるとして反對意見に傾きおり木浦商議も又釜山側と同一意見なるもの如くである（釜山）

釜山の道路根本的改造
府議に諮問

釜山府ではかねて下水改良および道路補裝に關して根本的大改造の必要を認め計畫中であつたが今回は府內中の最も緊要なる部分より着手して第一期工事とし殘餘の部分は第二期にまわすことゝなりこれが總工費二百萬圓第一期工事は道路の補裝工事費約三十五萬圓下水工事費六十五萬計百萬圓にて四年度より着工五ヶ年にて第一期工事を完成せしめる意向で總額はこれを起債にまつべく近々開會すべき府協議會に諮問のはず（釜山）

社會事業の內容

慶南における社會事業施設および施設の內容については道地方課において目下調査中であるが職業紹介所、人事相談二、公設市場四、住宅供給と簡易保險二、食堂二、宿泊所、醫療保護三、保健衞生十一、兒童保護四、敎育敎化九、社會事業團體と救貧事業二、災害救濟と窮民救助四、部落振興一、合計四十三あり、この內大部分は寄金依存で維持經營されるものも少からずあるが特色を有するものとしては每年の年中行事として釜山慈友會の『釜山の日』、地方改良會の地方敎化事業のために施設の方法、釜山少年成就會の免囚保護事業を始めて不良少年の感化事業、などあり施設としては釜山府の營町の公設市場が朝鮮は勿論內地の各地に比較して劣らぬ程の良成績を示してゐる事の如きは慶南における社會事業中の自慢である（釜山）

南鮮片々

◇慶南物產陳列館の利用について當局も種々活用の方法を講じてゐるが陳列館が主催となつて年額八百萬圓に達する道內產繭、綿布、木綿、李鹼各種の織物を中心としこれへ參考品として道內にて需要される道外及び內地諸各種織物の展覽會を七月上旬五日間に亘つて開催し新規の設還に資する計畫をす

すめて居るが更に道內の產物中には各地製品に比較して遜色のない食料品、裝飾品多く、これを指導改良することは有望なる事業である處より商品陳列所府郡等と提携して前期、包裝並に圖案設計等の展覽會を開催の意嚮である

◇南部の名物魚市場は數年前迄は一ヶ年約拾二萬圓の商額があつたが地元民の濫獲がたゝつて近來は二萬圓足らずとなつたので密陽付志中に坂本吉氏外十二名で河川による漁業組合を組織し濫獲をふせぎかれて鮎の增殖保護を計劃したが邑內側と隣面側の晩合はこゝにもその弊害を出して極力漁組計劃を妨害中傷の運動が起つた

◇釜山府牧の島千四百三十四番地土器製造業南漢吉一家は十八日午後四時四十分頃の豪雨にマン（二八）と共に粘土採掘中俄然卸上より崩れ落ちたが一部は辛やく逃れたがマンはその下敷きとなつて背筋骨等を碎かれ慘死を遂ぐ

◇釜川海面漁業組合では武久捨吉氏を團長として組合員四十三名を以て內地視察團を組織し十八日夜の連絡船で出發した

◇鎭海要港部司令官諸岡中將は十七日官邸で觀櫻の宴を張つた

慶尚北道

密輸團
爆發物
判決言渡しは來月三日

ダイナマイト三十七函を積出丸に積込み釜山から內地長崎に輸送すべく與ひ上海に密輸を企て全部捕へられて第一審で懲役一年乃至六ヶ月に處せられ、控訴した密輸團の慶北清道郡三面村大塚喜左衛門（三七）東京市本郷區本郷四丁目四三玉川鐵吉（三七）北海道生れ上海又路一五八相內重太郎（三七）宮城縣生れ釜山府瀛本町一佐藤榮吉（三二）三重縣生れ京城府吉野町二の一〇田所峯三（三二）の五名にかゝる控訴は十七日から引續き三日間五味裁判長かゝりで大邱覆審法院の第一審法廷において開かれたが五名の被告は大塚は懲役一ケ年ほか四名はおのおの懲役十ヶ月が至當であると求刑しこれに對して佐々木、矢野、下田、石本、深、藤村、安武、森井、中山の諸辯護士からおのおの辯護があり殊に辻辯護士は大塚のために熱烈な辯護の態度を示し最後に裁判長は心やさしく被告等に向ひていふことはないかと聞へば大塚はよろめき出て痛ましく泣き、泣きながら過去を悔ひ未來は誠實に誓つて生きると豪語する姿は哀れであつた判決言渡しは來月三日午前九時第一審は大塚懲役一ケ年、玉川、相內同十ケ月、佐藤八ヶ月、田原九ケ月であつた（大邱）

慶北の鑛區
前年に比して五區減

昭和三年一月一日現在における慶北道の鑛區總數は百三十五區でこれを前年度に比すれば五區の減である、これは石炭、鐵鑛等で金銀の鑛區は前年に比して逆に增加してゐるが、金、銀の如き投機的の鑛區が減少した結果である、なほ本道において尤も多き鑛區は石炭の廿三、次ぎが金の十二、以下高嶺土の十四、金銀鑛の十三、黑鉛の十二、金鐵鑛の十一等が主なるものである（大邱）

大邱の火事
全燒二戶半燒三戶

十八日午後十時半から大邱府錦山町三十一林炭商方附近の松葉置場から發火し全燒二戶、半燒三戶を以て午前二時頃鎭火したが何しろ松葉置場に火がついたのと火の手は猛火高く燃あがつて飛火して附近一帶を危險に陥らしめたが一時は大いに危まれたが、幸に風なきと消防、警察、八十聯隊、山十、府倉の各消防隊が晝夜をせつけて消防につとめたので前記の損害にとゞまり十二時頃鎭火したが原因は目下取調べ中であるが通行人のすてたるたばこの吸殻らしく損害額は三千數百圓の見込である（大邱）

變心を憤り
妾を殺さんとす

慶北永同郡面八堺洞七九七農業崔洙泰（三二）は妻である同洞居住金李坪（二〇）が近頃自分の厭忌を見越えて變心しつゝあるをいきどほり殺意を起こして十四日午後三時頃同面郵便局前の亭子山に呼び出して用意のカミソリで殺害せんとしたが李の弟喜木（二〇）に發見されて果さず直ちに一方を與へて逃走したが警察により直ちに非常線を張り行方捜査中の處十五日午前八時自宅裏の山中に潜伏せるを逮捕した

鮮酒釀造講習會

慶北道では二十六日から一週間商工獎勵館で鮮酒釀造講習會を開き主に大邱府內醸造業者に於いて敎授するはずである講師は技師が任に當るはず（大邱）

全羅南道

光州面協議紛糾す
市場問題で

光州面では十七、八兩日にわたつて面協議會を開いたが市場問題について多少紛議その他に關して意見の相違ありて十七日には全部議員が協議を中止して退場した、右につき協議員側も知事、內務部長、警察部長、地方課長を訪問して事情を陳述した、この件に對して市場問題につき意見の相違ありて兎角不穩の形勢を呈したるものらしい（光州）

面營市場店舖設備豫定

光州面では今回新設する面營市場の店舖設計は出來上り店舖の配置は左の如く豫定したが店舖設計につき多少の變更はあるかも知れない（光州）
貸店舖一千四百坪▲倉庫二百四十坪▲コンクリート店舖數二百四十坪▲普通店舖七百十一坪▲露天店舖數一千六百四十一坪

平安南道

全國驛賣名產展
けふから一週間平壤で開催

櫻花にさきがけて廿一日から一週間平壤驛の構內で開催される全國驛賣名產品陳列大會、擬寶品型見取圖は全く成りその思ひつきの面白いと共に大盛況を見込としてゐる殊に朝鮮名產品展の大日本地圖が示す大小名產品の名產品へテープをひかれて名產品の賣場を示された所、製茶器具や擬寶品の往古のものを陳列して示しそれと現在品とを比較せしめんとするが如き何れも觀客をして眼を見張らしめ足を止めしむるであらうと思はれる開場時間は毎日午前九時から午後五時までゝある（平壤）

南浦金融總會

鎭南浦金融組合では十九日午後四時より驛前廣場の幸樓上において定時總會を開催し同組合の理事長議長に推され組合員總數五百七十五名內出席者八人、委任狀二百九名で成立の報告あり次いで昭和二年度事業報告並に剩餘金處分案等の報告あり及び金融組合の現狀を說明した後議事に入り
一、昭和二年度剩餘金處分案承認の件
二、昭和三年度役員手當支給の件
三、定款變更の件
四、理事給料及手當支給規程制定の件
五、理事初任給の件
六、理事身元保證金規程制定の件
を附議し何れも異議なく一瀉千里に承認可決したが本組合は創立二年目の本年度は初めて一萬一千五百余圓の純益金を見るに至り組合職員の努力により整理の實光を收むるに至つたのである（鎭南浦）

合財袋

◇平壤鐵道軍對平壤實業軍野球戰は十八日午後五時から鐵道球場で開催三A對二で鐵道勝つ
◇平壤野球大會は來る廿九日正午から平壤公設グラウンドで舉行する參加チームは平壤鐵道軍、平壤實業軍の三チームとなる模樣である
◇平壤法院では廿一日午後一時から判事以下の判任官以上約二十名が辯護士、刑務所員等を加へた合計百餘名の大野遊會を何れも牡丹臺で催す
◇平壤府新聞社は十九日平壤商業會議所主催となる遊覽會の開催を機會に官民を擧て表彰する計畫
◇平壤新聞記者有志者は十九日午後四時から府廳會議室に會合、記者團組織に關し協議した結果愈々記者團を組織することゝなり具體案を作り廿五日午後二時から牡丹臺に於て總會を開き決定することゝなり同十時散會した
◇平安南道衞生課、看護婦試驗は五月廿一日から四日間學科は道醫院で行ふ實地は慈惠醫院で行ふ志願者は願書、履歷書、戶籍抄本寫眞等を添へ道衞生部へ申込む事

築港速成實行委員會

鎭南浦築港速成期成會では十九日午後二時より商工會議所において實行委員會を開き副會長より左の附議事項を附議した第一期工事費豫算二萬圓の外に二萬圓の寄附を定め實行委員を府民へ說明すべきこととなり金額を全部徵收する事とし二十一日午前十時全員商工會議所に集會する事となつた
二十二日（日曜日）午後同樣
二十四日全委員午前九時發平壤訪問、平壤知事、府尹、土木出張所長訪問の事（鎭南浦）

京畿道

仁川の種痘
五月一日から

仁川府衞生係では五月一日から八日まで府內十ヶ所において種痘を施行するはず日割および場所左の如し（仁川）
▲一般の分　一日公會堂（本町、仲町、山手町、支那町、松坂町、港町、海岸町）二日寺町小學校（宮町、寺町、新町、花町、濱町、敷島町、金谷里、牛角里、外里、栗木里）三日普通學校（柳町、桃山町、龍岡町、山根町、內里、龍里）四日梅岐小學校（松林里、松峴里）五日花平里天道教（花平里、新花水里、萬石町）
▲學校兒童の分　七日西林小學校　八日幼稚園、永化男子、博文學校、普通學校、永化女子、寺町小學校

內地視察團歸仁

京畿道派遣中の仁川商工業者視察團は十九日午後八時十七分上仁川驛着列車で歸仁した（仁川）

安銀支店長更迭

安田銀行仁川支店長坂谷賢長衞氏は今回同行京城支店長に榮轉し現支店長服部之助氏が後を襲ふことになつたが新支店長は十八日夜着任翌日前任支店長に面接し引繼ぎを行つた預金百萬圓、貸出三百萬圓を越える大きな支店で在任四年になりますが在任中は……ので名殘惜しく思はれます本店の許可が來たら滿洲を視察し來月上旬頃仁川の上司職を了へて赴任したいと思つてゐます

娼妓にお灸

仁川敷島遊廓新富樓抱娼妓さつき事松山ミサヲ（二〇）は去る三日無許可のまゝ鐵原方面へ行き八日歸宅したことが判り十八日仁川署で科料十九圓に處せられた（仁川）

娘の投身

仁川府新花水里二〇九田周姬（二〇）といふ娘は十八日午後七時すぎ月尾島ゆき突堤の眞ん中から投身自殺をはかつたが居合せた石山某および平某に救助された、原因は失戀の結果らしい（仁川）

阿片密賣

仁川支那町四九張修陞（四〇）は十七日午前七時頃自宅で阿片密賣中仁川署員に逮捕された（仁川）

黃海道

甘浦學校組合員反目
一派に分れて鎬を削る

甘浦學校組合員は數年來紛爭として又個人間においても常に紛擾を重ねて來たが近時學校組合議員派對岸木商理者派に分れて組合員全部互ひに鎬をけづつてゐる今や某氏一人を除く一派の者が排斥せんと組合員全部にわたり調印を強要する等その行動實に驚かなるものあると事態は極めて險惡であるがいよ／＼今廿一日午後一時から小學校講堂において組合員大會を開催する事となつたその成り行き如何は甘浦自體の重大問題とみなされてゐる（甕川）

獻穀田地鎭祭

黃海道海州郡泳東面雨風里なる、耕作者申東世氏に耕作を仰付られた獻穀田はさきに在鄕軍人會員が分會長指揮のもとに道路清潔等を新設し祭殿の準備なりたるをもつて十八日午前十一時地鎭祭を執行した定刻高等普通學校、高女の生徒および小學校、第一、第二各學校上級生約千余名以下在鄕軍人等千余名列席し嚴かに行はれた耕作者申東世氏、知事、代理海州郡守、泳東面長、一般參列者代表等玉串を奉奠し後式を閉ぢ參列者一同に神饌を分ち退場したのは十二時であつた（海州）

正方山の花
沙里院の

もいよ／＼たけなはとなり李、杏は早一兩日で滿開を過ぎ櫻花も、あと二、三日といふので今や猫も杓子も花見氣分で一杯のかたち殊に西鮮名だいの正方山の櫻花と來ては又格別だと遠くは平壤、鎭南浦近くは黃州、載寧、安岳方面、信川等から杖をひく人の數知れず、それに地元の沙里院からは二十二日の日曜を期して繰出さんといふ意氣込である（沙里院）

沙里院署官舍入札

沙里院警察署官舍表入口の側一ぱいにしかも一等道路に面して貧弱な長屋建の官舍あるは警察が貧家の如くでもやつて居るやうに見へ官署としての體面からいつても、余り感じが出來ないのみか殊にこの頃新しい門柱が建てられてからはその配合がいちじるしく不調和を呈するに至つたので今般いよ／＼これを賣却することとなり來る三十日警察署で一般の公賣入札に附することとなつた（沙里院）

忠清南道

鳥致院の天長節奉祝

鳥致院の天長節奉祝會は廿九日午前十時から小學校庭で遙拜式を舉行正午から燕岐神社境內で祝賀園遊會開催（會費金一圓五十錢）夜は提燈競爭および市民小學生徒參加の提灯行列を盛大に行ふ事に決定した（鳥致院）

大田招魂祭

大田在鄕軍人會大田分會では二十日午後四時から忠魂碑前廣場において招魂祭を舉行參拜者は樋口八十聯隊長を初め第三大隊分會員、大田官民有志多數參列殊に莊嚴に執行された（大田）

京南カップ
爭奪庭球戰

京南鐵道會社では二十九日の天長節をトし溫陽溫泉コートで第五回京南カップ爭奪庭球大會を午前九時から開催する參加申込みは四月二十八日正午までに京南鐵道本社へ申込めばよい雨天の際は順延同鐵道では當日選手および一般觀覽者の割引をなす（天安）

戶稅徵收成績
大田が第一位

忠清南道昭和三年度戶稅第一期徵收成績は大田郡調定額九千五百六十七圓に對し十五日現在七千一百圓の成績で道內第一位であつたが天安、扶餘郡も良好の成績を示してゐる納期は末日なるが廿五日までには各郡共完納すべく郡守財務主任は懸命に成績を督勵してゐる（大田）

咸鏡南道

國立水產試驗場設置陳情

從來咸南水產界の要望であり去る三月十三日咸興會議室で開催された咸南水產會代會の席上西田常三郎氏その他の提案で滿場一致決議した國立水產試驗場設置の陳情書は二十日咸南水產會長から總督府あて提出された。陳情書は左の通り

朝鮮に於ける水產業の現況は設備の點實に充分なるに拘らず其然らざる所以を深く省るに一に斯業の基本的調查に欠くる所あるに依るものと思惟す。蓋し現在水產の基本的調查研究機關は唯僅に釜山に於ける國立水產試驗場一個所あるのみ然も其經費極めて少く到底各種の研究を爲すに足らざるを以て全鮮に亘り隈なく各種の水產研究を爲す能はず本邦將來に於ても多くを期待し難き狀況にあるは甚だ遺憾とする所なり惟ふに朝鮮沿海は魚族海狀等の異なる事甚だ顯著にして之を三區に大別するを得べく然らば國立水產試驗場は現在の設置ある釜山を中心として東西の兩岸に各支所を設け更に組織的に且は徹底的の調查研究に當る必要ありと認む、而して東海岸にありては其の中心地なる本道に之を設置するを可と信じ寔くは速に之が實現につき深甚の御考慮を煩し度茲に本會第六回通常總代會に於ける滿場一致の決議により之を進請す（咸興）

元山組合銀行帳尻

元山組合銀行の十四日現在總帳尻は預金四百三十一萬三千八百六十二圓、貸出五百六十一萬五千五百六圓で前年同期に比し預金八萬余圓、貸出五十四萬余圓の何れも減少である
預金　定期預金二、〇二九、九四二圓▲當座預金七二二、六八九圓▲特別當座八三八、三四七圓▲諸預金七二二、八八四圓
貸出　貸付金三、八五〇、六七三圓（內公共團體貸付一、一〇〇、〇〇〇圓）▲當座貸越三四七、二〇〇圓▲割引手形八二四、〇一七圓▲荷爲替手形六五九、二六一圓
次ぎに東拓支店および元山、漢城兩銀行を除外した金融組合は預金四萬余圓、貸出十五萬圓減少である
預金　定期預金一七四、六一八圓▲當座預金六、八四四圓▲特別當座一四八、二五九圓▲諸預金一〇三、五九四圓
貸出　貸付金二、六三五、六〇四圓（內公共團體貸付六五〇、八〇〇）▲割引手形三八、七二〇圓（元山）

咸南雜俎

◇咸興體育協會庭球部本年度スケヂウルは左の通り決定した
▲五月廿日體協カップ爭奪戰▲六月十日北鮮カップ爭奪戰▲七月一日元帥カップ爭奪戰▲九月二十三日中野カップ爭奪戰
◇十八日咸興第七十四聯隊の第十三回軍旗祭は空こそ曇れ絕好の遊山日和で定刻にはさしもの大練兵場に見物者の山を築き分列式後は營內を解放して各中隊自慢の作り物や假裝行列、芝居、內鮮美妓の手踊、運動會、角力綜合試合、模擬店といつもながら盛澤山なプログラムに全咸興の官民と共に限りなき一日を送つた
◇金剛山花相亭の夫殺し鈴木セイヨは元山支廳松本檢事の取調べを受けてゐたが十八日傷害致死で豫審に廻され樽木判事の取調ることになり審理後は咸興法院の合議裁判に附すことになつた
◇咸興本町中川自動車部の咸興西湖津間片道十五錢、その他市內五錢均一自動車は十七日附警察部許可の指令があつたので現在では五輛（內二輛修理中）を配車十八日から營業を開始したが近く十六人乘の大型自動車も購入する筈
◇咸興郡畜產同業組合及咸興家畜組合では來る六日運動場陳列館で第一回家畜品評會を催し初生雛、種卵等の即賣會も併せ行ふ
◇俳人江口與總郎氏主催で廿二日午前九時から元山仲町公會堂で小川千甕畫伯の力作展覽會を開く
◇咸興緊榮會幹部その他有志は十九日午後二時から會合、過般來全鮮的の問題となつて居る朝鮮の兵備充實に關し右と同樣の建議を各當路に爲すと共に西湖津、退潮間に列車增發陳情をなすことに決定した
◇十八日仁川に入港した第二艦隊の驅逐艦は來る廿六日午前六時頃西湖津に入港廿七日は乘組員全部咸興に上陸市內外を見學する筈
◇今回元山局と元山里間の郵便物運搬及び事業用としてオートバイが配置される事となり月末から實務につく
◇咸興驛理氏、前咸興金融組合理事、前評議員、在鄕軍人分會副會長赤塚穀雄氏は先月東京事を辭し去る十三日東京の用件で京城山張の途中汽車中で急病に罹り炎を患ひそのまゝ引返して道立咸興醫院へ入院加療中の處十九日遂に逝去、享年五十六才

滿洲

間島から

◇間島十八ヶ所の朝鮮人民會職員と有力なる朝鮮人側の商業家を以つて組織された母國觀光團一行二十二名は十九日咸北羅南に集合の上二十日京城（三日滯在）を振り出しとし釜山、下關、神戶、大阪、京都、名古屋、東京を觀察し往復約三十日間の豫定で先船して日本海を橫斷清津到着は五月十四日の豫定である
◇少しく舊聞に屬するが去る七日のこと汪淸縣百草溝駐在支那陸軍團部の兵卒二名が脫走森林地へ姿を消したと判明するや同團長は直ちに兵卒數名を引き具し乘馬で追跡したが道中山峽の險路に差懸つた所斷崖から先驅にあつた團長は斷崖數十尺の上から眞逆さに馬諸共轉落し其場に即死し團長も目下重態である
◇天圖鐵道最近の貨物輸送量は四月八日輸出入全部で手荷物を除く外一日八噸で此の內譯は貨物列車七回で七十輛、混合列車六回十六輛合計八十四輛であるが內二輛は石炭と木材を積載する事になつてゐるから穀類は每日五千袋內外を輸送してゐる譯だと。
◇和龍縣敎育局では本月から新時代の潮流に併行する敎育を授けるの方針を確立し管內縣立公立十二學校へ新聞雜誌を配給してゐるが此の經費に月額日貨二百餘圓が計上されてゐる
◇汪淸縣駐在の日本山大師敎會支部長金丸弘堂師は去る十二日午後七時から間島旅館を會場として一場の布敎傳導會を催した」

地方人事

▲平壤覆審法院判事　十九日歸任
▲高橋六左衛門氏（平安南道陽南浦面長）十八日新任挨拶の爲め各方面歷訪
▲張崎咸南內務部長▲金財務部長▲西田地方課長　新任挨拶の爲め十九日元山着各方面を歷訪し一泊二十日歸任したが元山官民有志七十餘名は丸芳に於いて午後一時から三氏の歡迎宴を催した
▲具聚正氏　十九日釜山府水道課工事主任技師として來任

京城見學團募集

日時　四月二十二日（第四日曜日）
募集區域　京釜線（平澤大田間）湖南線各驛
會費　各驛京城間汽車賃半額
主催　京城日報社大田支局
後援　鐵道局大田運輸事務所

滋強飲料
カルピス

信頼!!
キキメ本位の
服んで効く

くわいこう散
回効散

本劑は神經の痛みを鎭め神經を強ひ丈夫にする藥として殊に顯著なる
齒痛、頭痛、は直ちに試みられよ
尚神經痛、ロイマチス等にも最も適當なる優秀良藥なり
……今スグ試ミヨ!!
試驗はタッタ五分間
◇全國藥店にあり
東京大阪 森田製藥所

◁是非お試し下さい▷

色の白くない方や
脂肪性の方のお化粧に
是非お試し下さい！從來知らない美しいお化粧が
屹度できますから！

評判の純無鉛水白粉
肌色美顔水

◇お化粧直しに……肌色美顔粉白粉

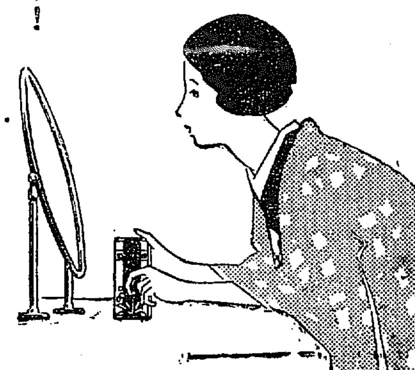

出たり
赤玉の
卓上瓶
定價 五十五錢
美味滋養葡萄酒
赤玉ポートワイン

:野田醤油株式會社:
朝鮮支店

見よこの
優秀車
二大特長 盗難防止器附 危險信號器附
プリミヤ自轉車

發賣元
京城府黄金町一丁目
株式會社 丸石商會支店
本支店 東京 大阪 名古屋 横濱 福岡

時計
貴金屬
金銀錫器
寫眞機
及材料一切
幻燈器
株式會社 大澤商會京城支店
京城府本町一丁目
電話本局長二六二番 長三九〇番 長二四三八番
振替京城二三〇一番

製菓用 飲料水用 香料（レモン、イチゴ其他一切）
製菓用 飲料水用 着色料（檢定濟）
英國ブッシュ香料會社代理店
關東カセラ染料會社特約店
總督府中央試驗所檢定無害色料
發賣元
京城花園町（本町終點）
東 東華洋行
長電話本局二九二番
振替京城一二四〇五番

ライオン齒磨
煉製チューブ入

齒磨の
理想的條件
清掃・防腐
制酸・殺菌
收斂の作用を
完全に具有す。

毎日使ふ齒磨は
科學的に完成された
ライオン齒磨で
なければなりません。

大田名物
リンゴカステラ
大田驛前
中田堂

産婦人科
小兒科
女醫 遠山醫院
京城北米倉町九三（富田商會前通）
電話本局壹六三四番

朝鮮總督府
專賣局製
蔘精
京城本町二丁目
發賣元 貴生堂
浴用二圓 內用一圓半
電本二三八番・振替京城七二六番

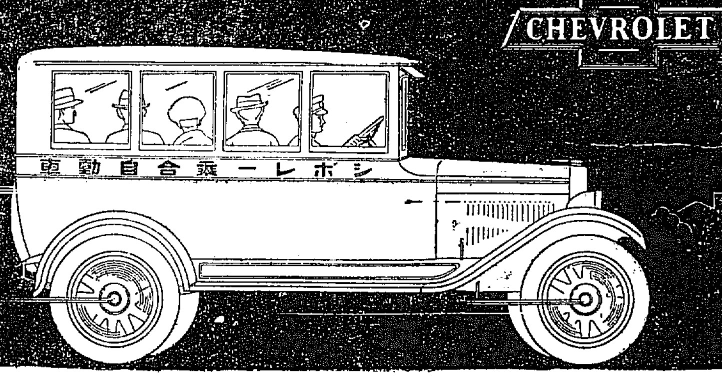

價値も積載量も共に増した
シボレー號四分の三噸積
貨物自動車

輕量貨物運搬用並びに小型乘合自動車用として、一九二八年式新シボレー號のコンマーシャル・シャシーは、從來に勝れる價値と積載量とを有するに至りました。「より良くより大きく」なつた新シボレー號の車臺は、其機構に幾多の改善を施しましたから、貨物自動車用としても、乘合自動車用としても、今回値下げの新安値に對して、世界の交通運輸界に左の三特長を提供致します。

最大限度の作動
最大限度の乘心地
最大限度の品質價値

どうぞ私共の陳列所に御出でになり、多數の改良點につき詳細を御聽取り下さい。

四分の三噸積コンマーシャル・シャシー　定價　金千四百七拾五圓（大阪渡）
（シボレー號にはゼネラル・モータース金融會社による月賦販賣の便あり）

日本ゼネラル・モータース株式會社

日本ゼネラル・モータース株式會社
シボレー及オークランド特約販賣店
（朝鮮中央及北部九道）
W・W・テーラー商會
京城府太平通二丁目四十番地
電話本局一八三九・二〇二〇 二一八三
（型録は販賣店にて進呈）
支店 元山驛前通
（平安南、北道）
副販賣店 平安自動車商會
平壤府旭町十四番地
電話一三七六番

シボレー號コンマーシャル・シャシーはゼネラル・モータースの製品なり

京日俳壇（春季雜）（三）
白田亞浪選

國境の富士の夕榾や野は暮れて　京城　湊巨泉
堰を越す水のゆたかや春の風　太田　藤吉碧月
茶摘女の若き二人が興じつゝ　金泉　小塚一枝
春惑の星がてら／＼行旅　春川　木内鶯眠
春鶏や灯ほの／＼と酒の宿　鐵原　倉岡比呂女
春暉の峠浮き出で向ッ向に　鐵原　倉岡翠山
すぐそこな松原雉が鳴に翔　新幕　金子銀亭
梅が香の戀き細に佇めり　京城　宮里北佃
窓さきにくつきり梅の浮き居る　京城　鳥井田飛鳥
鶯の聲音がかる丘の上　京城　手塚雲水
畠空見て囲て窓の梅遠く　京城　三宅山来
鍬取り閑かにかゝる朝の梅　京城　岩永汎汀

島で得た俳句
━亞浪氏の素描━（十）
（巨匠を迎ふる言葉）（承前）
川口純水

こんな興味から俳諧を覚び俳句（餅子）を求めて自ら作つても見た。しかし當時私の眼に映つた俳句の殆ど悉くは宮非俳であつた。自然や物象に働く私の主觀は……心の戦きは殺してしまはなければならぬ陶束となり折角の感激も強いて客觀視しなければならぬ爲に形に立たず働くにして私は俳諧に山家集の和歌を選ぶと同時に和歌へと進んで行つた。」

◇

そして俳諧する今日まで俳句といふものに遠ざかつてしまつたのである。勿論この外に學校生活といふ事が私を俳句から遠ざけた原因である事も否むわけには行かない。しかして一昨年秋に孤島に行く機會を用てその船の中に島長と同じ病院患者に對する私等の心持も一緒になつた醫務先の日島長と同行といふ様な事から宗教殿におよび遂に木浦から十五時間の汽船の旅の後終は院長が二十年來親んだ俳句……孤島に住む唯一の慰めの友であり知音の友である所の俳句：

それから俳論……院長がホトヽギスから非泉水にまでこぎつけられた經驗を詳細にわたつてきく光榮を得てそんな俳句があるなら又俳句をやつて見ようかといふ様な心持ちになり島にわたつて早速生れた句

島へ來た夜中だ一つ明るい灯

癩患者の蘇献劇團が立てゐるといふ様なもの十二三句を直感そのまゝに詠んで院長を煩はした所非常にほめられた。私はこんな俳句ならまたやり出さうといふ氣分が十四五年目に蘇生した來たのである。」

◇

その後間もなく碧梧、素堂、無聲、碧雲氏等が石楠俳句會を作らんとして私にもすゝめてくれられた。」

私はその石楠なるものの主張を知つた上でなければといふわけで石楠七月號（昨年）を手にして讀りに研究して見る氣になつたのである。その一ページに

八月號には
家路睡る田植女子にすがられて
日はたけぬ田植女の唄揃ふて
町が暁め行く煙突の笑え鳴く燕
汗冷ゆる山塁にうき世を退ふ
我が仲町をぬけたり青嵐

といふ様な句がむさぼり讀まれた。則に俳論を讀むと『まこと』『いのち』主觀を通しての客觀、十七音、自然感（季題に命名づけられたる先生の用語）といふ様な字が目にひらめいた。」

◇

私は『非泉水』に入る前に先づ石楠を研究して見ようといふ心持ちに一杯になつた。
かくして私は石楠に入るに至つたのである。（未完）

創作　拳銃　十八
寺田壽夫

金邊城を出たとき、彼子は、かなり酔つて居た。何だか足もとがフラ／＼して居た。けれども、幸せなことには、薄暗い路次なので誰にも氣づかれさうになかつた。

彼女は、酒の酔ひも手傳つて、すつかり感傷的になつて居た。何かの動機があつたら、直に泣けさうに思はれた。」

それにしても、瀧子が、秋山とぐるになつて、まんまと自分を誘きだしたことが腹立たしかつた。勿論、こうしたことに、さほど驚きはしないけれど、明日、秋山と二人きりでどこかに夕餐をたべに行かうと約束したことが、氣にかゝつた。

彼女は、これまで、たび／＼男から誘ひ出されては、料亭や旅行に行つたことがあるけれど、そんな時には、大概友達と一緒に行くか、又は男の方が二人か三人であつた。で男と二人きりで遊びに行くことは滅多になかつた。だから良家の娘のやうに無經驗な恐怖にとらはれるやうなことはないが、男の氣持を察することに修練して居るだけに、すべてを敏感に豫測する。それだけに彼女は、秋山との會合をいかにして巧に切りぬけるべきかを熱慮しはじめたのである。

彼女は、數年間の女給生活によつて、いつの間にか、纏まつた男性觀を得て居た。

それは、結局、男といふ男は、どれも、これも、みんな女に對しては誠意をもたないものである。強さうに見せかけたり、弱さうに見せかけたりして、結局御世辭の一つもいつて、女の氣をひいて見る。そして女を征服さへすれば、次ぎの女に移つて行く。それが男の全部でなくとも、少くとも、カフエーなんかに出入りする男は、獨身者も、妻帶者も、同じやうな氣まぐれな野心を持つて居る。

だから、決して男に征服されてはいけない。すきな男にも、決して自殺を許してはいけない。もし許したら、もう男の玩弄物に過ぎなくなる。それは彼女の倫理觀から川端した結論でなくて、多くの男や又は同僚の女達が落ちて行つた事實による結論である。

だから、彼の女は、戀に戀愛することなくして、戀を鑑賞し、男に戀せずに、男に戀されやうといふ態ひをもつて居た。その態ひは或る程度までかなへられて來た。

それは、彼の女が、生來した大柄の肉體美をもち、彈力性に富んだ豐麗な顏と、こうした稼業の女性に珍しく、芳醇な處女性を失はないで魅力に富んで居るからであつた。だから、はじめてのお客も、すぐ彼の女に、強ひ引きつけられた。強ひ引つけられなくとも、決して不愉快な印象を與へられるやうなことはなかつた。」

こうした、いろ／＼の條件によつて、彼の女は、大抵に男を操縦する經驗を積んで來た。が結局、男に溺れ得ないとも寂しかつた。といつて、溺れたあとの寂しさを想像すると怖ろしかつた。彼女にそろ／＼嫌惡が、はじまつたのは、彼女の經驗が、圓熟して來たとにもよるが、水谷のやうな、彼女の意志の自由にならない男が出現したとにもよるのである。」

これまで、彼女に思ひをかけた殆ど、すべての男は、多少彼女から冷遇されても、又は、殆ど彼女の一顧だも貰ひ得ないでも、執拗に、未練がましく附き纏つて來るのが常であつた。

それが、幾分でも彼女自身が心をひかれてゐる水谷に對して、彼女としては、ほんの試験の一矢として水谷に放つた冷淡な素振りから毎日來て居た水谷が、けふ一日來なかつたとは、彼女にとつては、寂しいことであると共に彼女の自負を裏切られたやうな氣がしてならなかつたのである。

『あの人、明日は來るか知ら…』

彼女は、あるきながら、つぶやいたのである。

パピラーチヨ

▲詩の巧拙がゆゑに有名なのか▲女流詩人と後藤郁子なのご寵出なるがゆゑに有名なのかは甚だ明瞭でないが▲とも角もう過ぎた方がコール天ズボンで大道を闊歩する内野健兒の風手は▲まことに世紀を超越してゐる▲その内野健兒、愛弟壮兒を東大に通つてゐるが▲さる日コール天ズボンをなでながら詩人に述懐すらく▲『苦しい財布から折角勉強さしてあるのに弟は選りに選つて美學を専攻してゐるんです、一體どんな氣持ちなんでせうねエ』

鮮展を飾る人々（ぬ）
違つた趣きを狙ふ
洋畫部の　高木章氏

鮮展の鬼才高木章氏は今年鮮展美術協會主催の展覧會に出品、他の先輩を凌いで白耳協會賞を得た人である、本職は遞信局のお役人それで畫は余暇にのみあたへられた氏の生命である

◇

小學時代から畫を好んだ氏は長ずるにおよんで中村錦興、松崎之五郎、吉田博等の諸氏を師とし洋畫を專心に研讃され、鮮展後第一回鮮展に應募し入選の榮を得て今日におよんだ人で、總つて鮮展では古株である

◇

昨年は『春日池畔』『雨』の快作二點を出品し今回は『裏路小景』『陳列早春』ほか一點といつた三點、以て鮮展を飾らうと力んでゐる大和町一丁目は日の出小學校庭前の氏の宅を訪れると出生をつくりな感じを丸だしに氣焰に語つた

『鮮展もすでに七回になりましたね、思へば實際夢の様です、今日まで何をしたか殊に鮮展には古い私はかへりみて非常にはぢてゐます

◇

だが今年だけは今までと違つたおもむきのある繪を製作してゐます自分でもこれはと思ふものを一度は出品するつもりです（寫眞は高木氏）』

川柳
『宵』（二）　南山吟社選

カフエーの宵ツエトレス閑に居る　龍山　山内柳枝
賃出しの町が混合ふ宵の口　仁川　竹中岩治
公園の木影に二人宵も待ち　釜山　扇いさを
早立を樂しみに寝る旅の宵　京城　孤酊坊
粥見の考へて見る宵であり　安東縣　木村登鯑
ゆつたりと湯に浸る氣も春の宵　京城　酒井花子
宵寝など以つての外の二階借　仁川　松本光流
寝の宵淋しく雨の音をきゝ　水天　賀島一雄
爲すことの數なき宵の大欠伸　京城　關原國代
今宵また隣家に碁を聞かされる　仁川　宮川桃李
獻燈がついて鎮守は暮れかゝり　京城　藤井藤棚
寝の宵ハモニカ露路へ曲る音　公州　山口雄心坊
出張の留守に宵寝のくせが付き　大田　末吉柳村

以文會詠抄
南山莊で

天山　山梨半造
櫻花爛漫東風、蘇樹招頭正彩紅、恰好酒旗招顧客、吟遊逐興一堂中。

茂亭　鄭萬朝
近日春風花正風、櫻花爛熳錦花紅、此遊正好融和洽、宰相閒人一席中。

夢囮　沈田甲
雅醉松間八作風、花開亭館夕陽紅、陶情詩遊錦絲竹、胸字互看詩句中。

初園　徐相助
相公選勝當春風、溪上林亭異樣紅、吟興難窮笙簫裏、物情盡在笑談中。

愼堂　宋之憲
過度清明雨又風、櫻花雪白杏脂紅、醉人同醉忘形酒、不省將軍在座中。

星霞　李聖鎬
元來偶將有女風、愛訪春花彩雅紅、始信賦詩能振敵、天翁今日古人中。

多山　朴榮喆
柳塘櫻花帶晚風、酒旗高處妓群紅、賞春樂事時開宴、和氣融々談笑中。

蝦山　韓永源
多要過盛又春風、萬樹櫻花一様紅、好向南山佳什聽、滿堂和氣日方中。

恩園　魚允迪
都將萬樂圍和風、花品何曾獨擅紅、紫閣烽前櫻萬樹、瑤臺高山詩酒中。

春日偶成　天山　山梨半造
山雨瀟瀟暮色移、冥濛烟霧遍山雉、吟邊未識春將歇、臨下翻茶師古詩

新幕俳句會（白露城選）

旅疲れ一夜の宿に鳴く蛙　白帆
石鹼ふくすりと消えて蛙見る　夢葉
蛙の留守居や夜の更けやらで　松翁
暮れてなほ灯らぬ宿や遠蛙　木魚
風の蛙鳴音に強き星光り　茶雨
蛙鳴いて小山の夜更てる　白露城
蛙宵山に／＼村に灯つとて　江畔
雨孕む雲の低さよ鳴く蛙　香仙
縁に南きぬ手玉吹く氣になつて　兜山
鳴きさかる蛙や窓に暮れて行く　白水
人迩る蛙鳴く夜の沼明り　一山
按摩取らとく／＼として蛙聞く　滞翠

學藝界

◇日佛藝術（佛展特別號）　コッテ、ミリー、シヤバンヌ、マナス、デユフレーヌ等の美麗な原色版を口繪とし近代フランス大家の寫眞版數十葉と併せてフランス美術の精を盛つて近頃になるい見ごたえのある編輯振りである。（特價一圓二十錢）東京日本橋區室町三丁目三共ビル日佛藝術社發行）

◇郡山弘史氏（詩人）仙臺市鍛冶町五十八ノ二にト居

◇平田白虎氏（俳人）本社安東支局長に榮轉十八日夜出發赴任

◇鈴木孫彦氏（俳人）京城高商校長を辭し廿二日朝出發、郷里山口縣山口町後河原二三三へ歸る

◇水戸流芳遺墨　東京日比谷山水館主催で過般同館に開催の水戸流芳公生誕三百年記念水戸志士遺墨展覧會に陳列されたもの〻内優秀なるものをすぐつて美麗なる寫眞帳にしたもので目下豫約募集中東京市赤坂區青山南町青山會館發行

結核免疫新劑
AO（アーオー）は結核の理想的積極的免疫新劑であつて有馬・青山大醫三博士十年研究の結晶である
AOは着想が世界に類のない新機軸であつて日・英・米國政府の專賣特許品である
AOは肺結核の初期のものに特に有効であつて發病間ぎわには他の療法を要せぬといわれる
AOは肺結核の中期のものにも有効であつて他の療法と相俟つて多數全治せしむるを得る
AOは肋膜・關節・腎臓・生殖器等の外科的結核にも眼科的結核にも神効ありと稱せられてゐる
AOは發病豫防の實効あることが證明せられてゐるから虚弱兒・結核家族・工場・鑛山其他の集團の結核豫防に適切である。使用は極めて簡單
醫家にのみ廣告
文獻贈呈　發賣元　大阪市東區北濱四丁目　須美商店　電話本局三二八六番

本欄特別廣告取扱　大阪高麗橋五　昭廣社

三星印　平浪トタン板　亜鉛引
MITSU HOSHI
全府支給　品質保證
株式会社　中山悦治商店

眼鏡印肝油
ヴィタミンAの寶庫！
半瓶や一瓶で留める人は何事にも成功を見ぬ
二瓶三瓶を續けて人生最大の幸福たる健康の柳へ飛びつける
主効　結核病　腺病　トリメ　慢性貧血　脱毛症　感冒豫防
全國各藥店ニ有　大阪道修町　伊藤千太郎商會

芳醇！永年貯藏された至純の香味これ世界の名酒
ヘルメスウヰスキー

FINE OLD SCOTCH HERMES WHISKY
H251

資本金57,500,000圓
積立金60,000,000圓
京城府南大門通二丁目
第一銀行　京城支店

製造卸問屋
各種　タオル　シャツ　靴下
村上タオル工場
釜山府辨天町一丁目
村上裁縫品工場
村上靴下工場
電話一〇一番　振替釜山一二二番

小兒科一色病院
入院普通及傳染病室
京城本町二丁目　電本一一八四番

育兒の寶
マルツエキス
肥らぬお兒様や通じの悪いお兒様の唯一無二の營養劑
▲詳細説明書は御申越次第御呈す
▲全鮮有名藥店食料品店にて販賣す
▲近頃にせものあり和光堂製と御指名御買求めを乞ふ
株式會社　和光堂　本店　東京神田區鍛冶町九　支店　大阪東區南久太郎町

新發賣　象牙容器附　五十錢
●貴藥サフランを倍加特製せる
小粒仁丹
消化素　口香料
ポケット仁丹
金二十錢　透明容器入　三十錢　御徳用　五十錢　象牙容器附　五十錢　御徳用　壹圓
仁丹型體温計
仁丹のハミガキ
仁丹歯ブラシ

使用法簡便・奏効迅速的確
痔疾にカヴィドール
痔疾患に本品を應用すれば局所の疼痛を速かに消退し出血を止め肉芽の新生を促し治癒せしめます。
臨床醫家數氏の實驗報告並に説明書御申越次第贈呈します
適應症
内外痔核。痔出血
肛門潰瘍及裂創
肛門周圍炎其他
肛門諸症
坐藥　6ケ入 ¥.60　12ケ入 ¥1.00　50ケ入 ¥2.50　100ケ入 ¥7.00
軟膏　10瓦入 ¥.60　25瓦入 ¥1.30　100瓦入 ¥4.50　500瓦入 ¥11.00

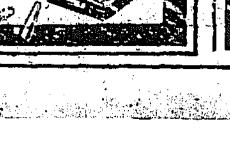

大阪市東區道修町　東京市日本橋區大傳馬町
發賣元　株式會社　鹽野義商店
全國藥店に販賣

高級　ゼミワ石鹸

當然な道へ當然な歩み
遂に報ひられた 女史、苦闘の三年

帝國ホテルで催された邦語歌謠の第一回音樂會は樂壇にセンセーションをまきおこしてゐるだけに聽衆中には專門家が大部分を占め又その中には日本人ばかりではなく多數の外人をも交へてゐた その當夜女史の伴奏者は海老名道子嬢であつた、女史は道子嬢と共に白服純潔の姿でステージにたち陸軍味を見せた、堀内敬三氏によつて翻譯された歌謠ラ、ボエーメの歌に始まり撰定通り曲目全部はアンコールに次ぐアンコールをもつて迎へられ一時間廿分にわたる大演奏會は大盛況の裡に閉ぢた

そして女史は聽衆に向つて忌憚なき批評を求めた、多數の人々は女史のこの新しき企ては行詰れる邦樂界に何等かの一轉機を示すものと觀稱した、しかし文藝人にありがちなそねみを以て或る少數者は女史を異端視して泰西の名曲を邦樂的な日本語で歌ふ事は我邦樂界をみだすものとし面向うこれを非難し女史にしてあくまでこの態度即ち邦語歌謠時ですゝむならばわれ等は今後如何なる場合でも女史とは一切ステージに立たないとの宣言を浴びせた しかもそれ等の人々はこの機會に女史の音樂家としての生涯を打破らんとして種々陰々に策謀がめぐらされた、そして遂に新聞紙上に發表され一種の社會問題として世間の注目をひいた程であつた

◇

しかし女史の懸命な努力と音樂への道の精進とは如何なる迫害も何等の障害の事もなかつた。反對人の聲の大きなのはやがて女史をたゝへる人々の多さを意味した、日増しに女史の革命的な行爲は人々の知る所となつた、その當時歐洲樂家第一と折紙がつけられたバリトンの名歌手マッコオマック氏が來朝した、女史は一夜旅をたづねて次ぎの問を發したのであつた

女『ヨーロッパではすべて原語で歌ふ様になつてゐますか』

マ『違ひます、自國語にほんやくされるのが普通です』

女『日本では原語でうたふのが普通になつてゐますが私は先頃より外國のものはほんやくして歌ふ事を創設しました』

マ『それは當たり前の事ではありませんか』

女『でも反對される方が仲々多いのです』

マ『そんなに日本人はヨーロッパ語を解するのですか、えらいものですね』……

◇

マ氏の言葉は女史に力をあたへた 當都のみにとゞまらず各地をめぐり全日本人におのが提唱した歌謠の批判をもとめた、かくてその運動を起こして三年、今日では女史の正しき努力は反對人を征服し獨自の地位を以て更に上へ〳〵と進みつゝある、そして今回女史は同じ意で半島に初めて見ゆるのである、女史を迎へる半島わが京城が女史をたゝへる聲は大きい(貴く)

(寫眞は永井女史)

清遊のあとに福運のおとづれ
金時計を始め澤山の賞品
觀櫻巡禮せまる

觀櫻巡禮は廿二日に盛大に行はれ十ヶ所の花の名所は春にふさわしき人の訪れに賑ひを呈するが、この催しには金時計をはじめ數百點の賞品があり、觀櫻の

清遊 のあと、福運にめぐまれて賞品を受ける事が出來る譯である、花の觀所は既報の如く、昌慶苑、獎忠壇、總督府舊廳、京城中學、京城師範學校、麻浦、漢江鐵橋、往十里、東大門、奬忠壇、龍山等の十ヶ所で、こゝには本社旗を掲げた記念スタンプ捺印所を特設してあり

廿一日付夕刊から本紙に綴込んである觀櫻券を切り拔いて持參すれば記念スタンプを受けこれを

本社 に届ければ、賞品を受ける事が出來る譯である、この巡禮の催しの最優秀者は十ヶ所全部の記念スタンプを受けた人であるが十ヶ所をまはらず、九ヶ所でも六ヶ所でもスタンプを受けて來た人には賞品があり、たゞの一個所でスタンプを受けた人でも賞品は受け得る事になつて居る、たゞ多數の參加者があつた時は本社で嚴

賞品 を與へる際で賞品に正な抽籤を施してその當選者には金時計その他多數のものが用意してある見込み

紅白の記者が電車早廻り
(交通網の現狀を知るため)
時間豫想も募る

觀櫻デーの廿二日本社では電車競走を行ふが、これは本社記者を紅白二組に分ちて電車全線の早廻り競走をなし、この

競走裡 に選手なる本社記者は京城全體の交通の現狀や將來の都市計畫に資するための考察などをなし競走後直に當日の紙上に府内觀察の記事を掲げて、紙上においても文館競走を行ふ事になつて居る要して京城の電車線廿二には何時間でまわりうるか、こゝ

投票し それが適中し、一般讀者が豫想して、官報はがきで應募し興味はあり、この時間を一般讀者が豫想して、當選者には賞品を出す事になつて居る、最短時間豫想投票は廿一日最終便で締切、賞品は勤務優秀の外多數のものを用意してある

乘者人員の豫想投票 廿二日は花の眞ッ盛り、既に本社

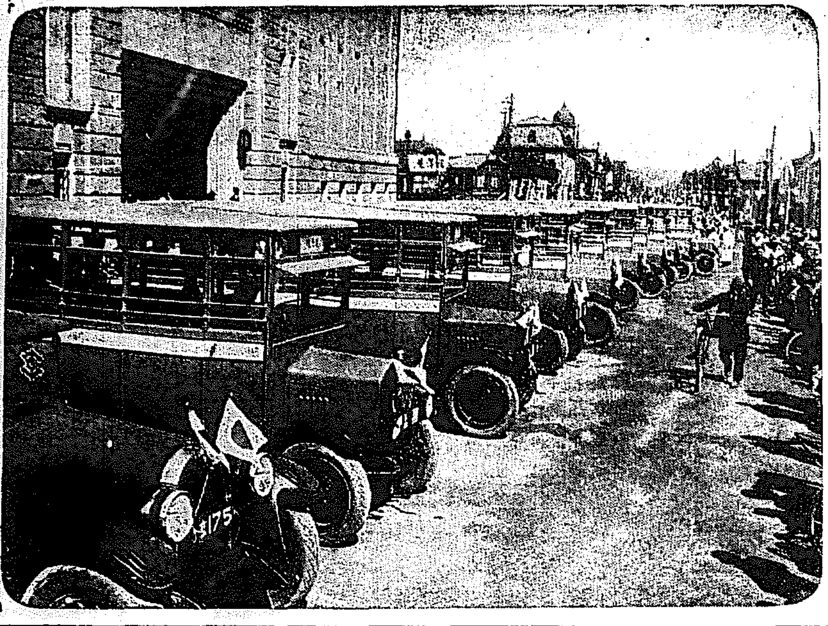

バスの勢揃ひ
きのふ府廳前で

人畜に被害
ノ地方の洪水

【ノブオシビリスク十九日發】當地方一帶に洪水おこり五十ヶ村落二十四ヶ村および人畜に相當被害ある見込み

してある。定めし廿二日の觀櫻デーは人と花に賑ひ、本社の觀櫻巡禮も大賑ひを呈する事になるであらう、十ヶ所の花の觀所は廿二日午前八時一齊に開き午後四時までとしてある。

朝鮮活動の御家騷動露骨
けふの總會も一般の注目を惹く

の催しと相まつて全市人の波、花の盛りで觀櫻デーと化するが、この日の人出を知るために、本社では廿二日中に京城電車に何人の乘車人員があるかの懸賞豫想投票を行ふ事になつてゐる、果して何人であらうか、豫想人員を當選に對して、本社あて投票すればきに當中者、若くはその最も近いものに賞品を呈する事になつてゐる

中央館内に事務所を置く朝鮮活動寫眞株式會社の一部株主間では昨秋來同社の專務取締役兼任社長たる巴城館主松本民介氏の

不信 を鳴らしてゐたが近來同氏の排斥運動露骨となり、約二十名の排斥派株主は十九日午後七時黄金町の喜樂館に集合し何事かを協議したがこれに會同したものは中に有名な人物が多く

不信を受くる理由なし
松本氏語る

當の松本氏を巴城館に訪へば深い面持ちで語る

と思つたなら陰で騷ぐよりも正當な手續によつて檢査を求むれば事は明白となるはずだ、私には何等やましい點はない

は廿一日午後一時より京城ホテルにおいて開催する同社第十四回總會の準備行動とも目され總會の成り行きについては非常なる注意を惹ひてゐるが可成り紛糾するものとみられてゐる。同社は資本金五十萬圓四分の一拂込みをもつて大正十年創立し現在の中央館を建設したが、經營思はしからず多大の缺損を生じたので間もなく個人に委任し會社はたゞ每月八百圓の家賃を徴收してゐる狀態で、勿論無配當、重役もまた無報酬といふ窮迫した

有様 であつた、然るに昨年十月廿日第十三回總會の際同社の會計帳簿を檢査する檢査委員に山田惠一、高木正人兩氏等を選任したが兩氏の檢査要求に對し松本專務が帳簿の提示を拒絶したので、その前後より紛醸しつゝあつた

昨年 十月總會の席上で多少不信を受けた事があるが不信といつても說明すれば何でもない問題である。檢査委員に選任されたのは二名とあつても實は私は有田長、久保田眠、山田眠一の三氏しか指名しなかつたが高木氏も見えて帳簿の提示を求められるので私は最初は快く見せる考へでゐた、然るに既往十二期にわたつて檢査するといふ要求だつた爲め私は拒絶したのである。商法によれば總會の決議を經てゐる既往の會計なんか見せなくてもいゝからである。しかし同氏等が直に

會社 を思ふ者へからであつて見れば何も形式なんかを構つて拒絶する必要もないので私も非役三回にわたつて見せもし、檢査したといふ調印も取つてゐる、然るに一部の株主では一時拒絶したことによつて誤解したらしくあんなに騷いでみるのですが、この裏面には重役になりたがつてゐる連中もあるのでその上總會問題がないともいはれません、しかし誘因とも目されるのは三十株以上の株主に對し中央館の營業券を出してるたのを濫用するから禁止したといふ如きつまらぬ事が手傳つてゐるやうである、その他七年間も無配當で

重役 に對しては一文の報酬も與へぬからその關係に不正な行爲がないかといふ點、中央館を建てた時請負師に金をやり過ぎた疑惑もあると思はれるいづれにしても私に不正がある

足柄の進水式

【東京電話】大正十四年四月神戸川崎造船所内海軍監督本部臨時艦船製造部にて起工した一萬屯級巡洋艦足柄はいよ〳〵來たる二十二日進水式を行ふこととなつた

芬國の國事犯檢擧

【コペンハーゲン十九日發】フィンランド首府ヘルシングフォールスにおいて三十名の共產黨員檢擧せられ國事犯として取調へ中と報した

每日 安納紹君▲舞踊、セルナーテニー氏▲舞踊人形氏子▲ハリトンソロ、靜夜ス

第三部 ▲舞踊アリラン(自作)龜子▲ヴァイオリンソロ、フユース氏▲舞踊白鳥の社、龜子

ぜらるなほ一三十名中には國會議員イルヨエ、エンネも入つてゐる

印鑑を持つて逃亡

京城本町四の二四紙文房具商村本□一方店員忠南生れ兆奎龍(二)は十七日主家の印鑑を持つたまゝ自轉車に乘つて行方を晦ましたので店主より二十日捜査願ひを差し出した

自轉車選手權の獲得競走大會
選手は内地からも參加
獎忠壇で盛大に

第一回全國代表自轉車選手權獲得競走大會は朝鮮自轉車選手會主催本社後援の下に來たる廿八、廿九兩日奬忠壇において盛大に擧行することに決定したので出場選手の準備は目下猛烈な練習をやつて居る今回の競走は從來とその趣を異にし一、二、三、四流の選手權を獲得する競走で全鮮の選手はもちろん遠く内地からも一流の選手が多數出場して銀も賑盛ある、競走を行ふはずであるから競輪家は今から熱狂し居る尚入場料は大人三十錢小人二十錢で壯快な余興レースも競技みられると久し振の競走大會であるから兩日の奬忠壇は定めし賑ふであらう

コレラ患者實に五十一
新嘉坡に隔離中のハワイ丸に續出

【東京電報】大阪商船の南米航路東洋汽船布哇丸は本月二日コロンボを發し新嘉坡直下において航海中にコレラ患者續出し三日シンガポールに引返し隔離中であつたが大阪府廳への報告によれば其後患者は更に五十一名に達し内十七名は死亡した、患者は殆ど三等船客であつたが一二等船客の白人にも續發した者もあり又乘組員石炭夫鈴木幸次も感染し異國の海岸に一時は眼も當てられぬ慘狀を呈してゐたが殘り三十四名はさいはひに何れも全快した南米移民中の家族の中には親をうしなひ子をうしなふた者もある模樣で名狀すべからざる悲慘事を惹起してゐる

龜子の舞踊の夕べ
今夜公會堂で開く

白薔薇社主催の裴龜子の音樂と舞踊の夕べはいよ〳〵廿一日午後七時半から公會堂で開かれる事になつた故鄕を去るにのぞんでの記念の夕べは今や異常な人氣を呼び當日の盛況をおもはれてゐる、舞踊

の極點としては龜子の最も得意とする『ユーモレスク』『チプシー』を始めとし『櫻々』『セルナンポ』『入形』『死の白鳥』等であり殊に當日特別に演ずるアクランは朝鮮古歌よりヒントを得て彼の女快心の作になるものであつて未だ試みられてないものとして各方面で期待されてゐる、なほプログラムは左の通り

第一部 ▲舞踊ユーモレスク龜子、▲ヴァイオリンに、其國から フユース氏▲舞踊チプシ龜子、▲ピアノソロ、ソナタ ストーツテニー氏▲アルトソロ、如何にしよう 龜子

第二部 ▲踊り 龜子▲ヴァイオリンソロ愛の歌、簡單なる

萬全の陣容
内野に外野に
第一日を承はる殖産銀行チーム

本シーズン劈頭の外來チーム殖銀中學野球戰は二十四日から京城運動場において行はれボールのかつ飛ぶ音も愉快、そら走者がでた鐵壁だアンの歡聲はグラウンドを包圍して上る本、三壘

封殺 と思へば本壘に僅死の宣告を飛ばくだすその第二目の戰ひは殖産朝鮮殖産銀行チームである、原陵軍は、すぐる大正十四年遠征し來たり殖銀軍の爲に接戰數合にして惜敗をした、その雪辱戰である原陵軍は如何に

この戰ひにたゝかひむくゆるか滿興味ある對戰である、殖銀チームは昨年は忘れ難い年であつた、健棒揃ひで一寸の缺陷も見だせない陣容であつたがこの素晴らしい陣前の陣列を示す隙もなく來つた今年こそはこの眞價を發揮する準備者として活躍すべき年を迎へた同軍の投手陣を見よ角谷の

圓熟 したる頭腦は自由自在なる速球カーブあれば、高原のスローカーブはコントロールもよし那須、神之川の元氣者の頭腦は鉄壁した懸當なる投手陣に加へて捕手には早迎、森の非凡なる腕前を示す強打者の女房役あり一壘手は生島球界頭角の岸井の守備二壘手は古島投手を堅め、確實なるプレーを以て一軍を統率し三壘手には小田、小林の元氣ものゝ活躍あり遊擊手には小野、武智の球界切つてのスターあり小野の勇姿は觀る者に目覺るばかりにて右翼に活ずる球歷は如何なる難球も逸せず捕獲

須川　那須、神之川　林　智
大(高商)　武(森)　小
(早稻田)　谷原(神戸高商)　迎井(立敎)　井田(法政)　森、坂上(法政)　駒坂(長崎高商)　早駒(小松山商)　高原(松山商)　角谷(立敎)　池内(小樽高商)　池内兄(小樽高商)
投手　捕手　一壘手　二壘手　三壘手　遊擊手　左翼手　中堅手　右翼手

アナウンス

▲去る十七日午後九時半頃雜踏のジャケツをまとつた廿四五歳の强盜が出現し刀をかざしてはいり込み▲老女と娘とを脅しあげ有金全部を強奪して悠々にげさつた事件▲といつても京城ではない▲來る廿七日本社主催で行はれる獨唱會の永井郁子さんの東京の本宅にてある▲丁度その夜永井郁子さんは某音樂會に出席するになつてゐた▲それを知つてかこの强盜は丁度演奏時間に入りこんだものではないかと今興人の大評判

各部を通じて例年より少ない
(高女一年生も出品)
鮮展の受付け終る

第七回朝鮮美術展覽會の作品受付は本月十四日から二十日までの一週間であるが、廿日午後三時現在の受付數は第一部東洋畫五十九點第二部洋畫百八十六點、第三部書百四十九點で昨年よりも少く、第二部洋畫八十六點で昨年より三百三十九點少く四部彫刻十三點で昨年より十四點少く、第三部書百十七點で昨年より六十二點少く四君子六十三點で昨年より三十一點少い、しかし美術家連は明日などには無電報で明日後出願

する見込である、今年の出願者中目新しいのには四君子に全州の妓生林小紅、京城觀水洞方戊吉女史などがあり、更に京城第一高女の某嬢女史、東洋畫に大田高女一年生大江道子、京城米倉町四井たけ子並に某畫家なしに京城某井上位人などがある

新築 千歳旅館 京釜線大田

謠曲 仕舞 指導 觀世流 龍山元町二ノ二八 和智壽鶴

輕快

さであるかくて同軍を鑑練し武智遊擊手は歐亞に劍盛と好一對の內野手は鐵壁の如くである、左翼手は池內(弟)の快走、中堅手けは村の新進者あり右翼手は神田、池內(兄)林の強者揃ひで水も洩らさぬ陣容に同軍が今年の活躍こそ見よと終日東大門外殖銀グラウンドにおいて猛練習を開始してゐる坂井、市村角谷、早迎の強打者は對原陵戰に強打を以て鳴るべく、すごい、あたりを見せ原陵軍を再び擊破すべく準備はなれりといふなほメンバー左の如し

古宇田前知事
以下判決言渡さる

【宮崎電報】古宇田前宮崎縣知事以下十三名の判決は二十日朝十時より宮崎地方裁判所にて鈴木裁判長より左の判決があつた

罰金二百圓　同元市長　古宇田晶
同三百圓　大迫元繁
同　縣會議員　甲斐正
同　同　田尻藤藏
同　同　佐藤秀雄
罰金百五十圓　前縣會議員　黑木盛備
罰金百圓　政友會支部幹事長　原井正肥
同　同　原井昇
罰金七十圓　元縣會議員　川中米吉
同　新聞記者　野賭新太郎
同　同　安山弘
同　無罪　松田寬平
同　同　池田寬
追徵金七百圓　佐藤秀雄

古物商の強盜潜伏中に逮捕
證據品等も押收
きのふ本町署へ

去る七日北米倉町四六番地古物商野口鶴吉(三)方裏口より押入り短刀をかざして脅迫し現金廿五圓を強奪逃走した犯人はその後本町署で極力搜索に努め各方面に活動を開始した結果、二十日午後四時竹添町三丁目金鳳男なる男が自宅に潜伏してゐる所を嫌疑者として取押へたがすでに犯行の一部を自白した、なほ犯人逮捕の際、自宅で使用した短刀や當時着用した衣服、證據品として押收して取あげた

四月二十八日二十九日(土曜、天長節)兩日間
於 奬忠壇公園グラウンド
第一回全國代表 自轉車選手權獲得
競走大會
黃金館(東亞倶樂部)では開館披露の爲め本日より二十八日晝間迄階上階下共(割引券通用)入場の御方樣へ自轉車競走入場券を一枚宛御添へ致します。
主催 朝鮮自轉車選手會
後援 京城日報社 每日申報社
雨天の際は次回の土曜、日曜日とす

公認 附屬自動車學校
●無試驗入學●平合格率日本一●規則書無代進呈●個人敎授有●每月一日十五日入學
東京蒲田在八幡塚

家庭に居ながら 料理が覺えられる
▼料理と、禮儀作法と、裁縫は、良妻賢母の三大資格である。
▼家庭料理講義錄は、料理と禮法と裁縫とを、誰にも容易に覺えられる様に、各專門大家が、親切に平易に、實に手に取る様に詳說してゐる。
▼其の内容が如何に完備せるかは創立以來年々の經驗を積み、既に五十萬に近き卒業生を出した一事を以て知ることが出來やう。
▼料理は、儀式、來客用の料理から、日常家庭の惣菜まで、日本料理、西洋料理、支那料理に亙り、和洋菓子、漬物まで、料理の一切を網羅してゐる。
▼その特色は材料道具を手近の物で間に合せ、即座に實生活に活用せしめんと苦心せし所にある。
▼今や新學期開始、會員大募集中にて入會には最好機會である。
▼會費は一ヶ月分金五拾錢です。
▼入會は簡單で、ハガキに『講義錄送れ』と書いて申込めば、直ぐ會員に加へ、每月一冊宛講義錄を送り、會費は第一回の送本と共に四ヶ月分(普通郵便四冊、臨時號一冊)金弐圓)郵便局から集金に行くので何の手數も無い。
▼見本は申込次第無代進呈す。
東京牛込榎町二五 東京割烹講習會 振替東京三九七三一番

春のパラソルは三越へ

新發明 特許 防音蓄電機 平面伸縮 材料供與 一錢の切手三枚送れば見本說明書進呈 二四〇年程田東京 東京市下谷區 誠行堂

恩給 年金扶助料長期短期 共同で確實に融通致します 京城府南米倉町一二四番地 (南大門市場上ル) 土佐商會

貸金 月收の方へ簡易融通 前入ルへ無料で一二一丁目スタート自動車 北新町會内 (〒四一〇三番) 石川

恩給 年金安く即時立替金利息 ●確實有利 ●手續簡單 京城若草町百六番地 四村二三〇番 元利二六三番

花見 お辨當 御下命下さい 日本生命ビル ヂング内 花月食堂 五七番三八六〇番

求人 將來ピアノ調律修繕を學ぶ希望の者を求む 年十五六才位迄 三小學校卒 日出小學校前 音樂器店 京城本町一丁目 三杉

看護 臨時看護婦入用の節は 御一報下さい 本院より派出致します 旭町二丁目 島田醫院

入事

求職欄を設けました就職廣告に限り三行金六十錢にし掲載致します御利用下さい

求職 大阪市外某専門學校本年度卒業生廿才迄適當な職業を求めて居ます 本紙廣告部經由

求職 朝鮮人十八才夜間勉學の條件にて 地方人方を望む 本局三〇八二番へ

求職 二十二歳の男身體强健を以て働きます 御使ひ下さい 御照會は ［illegible］

被服拂下公告
巡查夏服衣四百二十九個外四點右賣却ス詳細ハ四月十八日以降ノ朝鮮總督府官報ヲ見ルベシ
昭和三年四月
朝鮮總督府

建築 請負業 東京神田三崎町三ノ十三 帝國建築協會 代理店

▼資本金不要 特約店募集
日本中で一番よく賣れる有名藥時計を全部取揃へて天下無類の特價即賣す募集 御入用の方は詳細規則書を送る ●化粧品 ●特約店 東京牛込矢來町 日本商事株式會社

京日案内
五號活字十五字詰五行一回金貳圓五拾錢 (但し三行以内一回金壹圓)
國家 より拜受せる恩給にて高利より苦しむ方に 京城府本町五丁目 京城協助會

懇切 敎授英語、商業、普通科、初等學校 其他 京城府若草町 大道學院

外勤 内鮮人不問固定給外に收入多額 日本生命仁川支店

門生 入用内地人十六七歳の者健康なる者 田中齒科醫院

小説 明石將軍 (23)

白石實三 作
多田毅三 畫

金髪美人

一口にロシアの社會黨といつても、各派に分れて、對立してゐた社會黨、革命黨、民權黨、それにカウカスのフインランド黨、ポーランド黨など、それ〴〵に主張も異れば、手段もちがつてゐた。

若いシリヤスが、いよ〳〵明石の片腕となつて働くやうになつてから、シリヤスは、まづ明石のために、各社會黨の内幕を說いてきかせるのであつた。

『これは一度、瑞西へ入る必要があるね』シリヤスがいつた『御承知のとほり、瑞西は歐洲各國の亡命客志士の隱れ家だ。ロシア社會黨の各首領も、あそこを巣窟として隱れてゐる。取わけ、ぜひ君に紹介したいのは、ブルスロスカヤといふお婆あさんだ、もう五十幾つのお婆さんだが、革命婆さんといへば、ロシア各社會黨を通じて、誰知らぬものはない現代の女傑です、ぜひ一度會つて聯絡をとつておく必要がある』

『革命婆さん――面白いな、ぜひ會ひたい――』

『では、これからスヰスへ乘込まう』

といつたが、ふつと考へて

『だが、このまゝ一緒にいつては途中があぶない。監察の眼をくらますため、別々の道をとつてバーゼルあたりで落ちあひ、ゼネヴアに入り込むことにしよう』

『よからう、ぜひその革命婆さんなるものに紹介してくれ』

で、二人は、落ちあふ場所を打ちあはせて、分れ〳〵に南のスヰスをさして、旅立つたのであつた

山は高く白く、水は淸いスヰスは、ゼネヴアの片ほとり、そこは大湖にのぞんで、水に映る大アルプスの山色も麗はしい瀟洒の里、ことに歐洲各國の亡命客の巣窟とあつて、ロシア社會黨の首領等でこゝに起臥してゐるものも多い。

こゝまで來る途中も、明石は、うさんくさい監察の手先につきまとはれるやうな感じがされて、今更に、シリヤスの提言に從つたことを喜んだのであつた。

ゼネヴアの停車場へ着いた時は、もう日ぐれだつた。歐洲の治外法權のやうな土地だとはいへ、腹に大望を抱く彼は、かりそめにも油斷をしない。

逃亡の犯罪人らしく警戒はしてゐるが、目深にかぶつた帽子の下に、彼の眼は隼のやうな鋭い光りをもち、まづ、じろつとあたりを見廻した。

見ると、停車場の出口には、ロシア人らしいまだ若い美しい娘が一人、こちらに顔を見せたまゝベンチに腰かけてゐる。

金髪のうるはしい妙齡の娘だ。娘といふよりも品のよい令孃といふ

寫眞は ワタナベへ 電本三九二

で、眼立たない裝ひではあるが、なんとなく氣品がある。態はプロシトであるが、眼は黒眼がちで、それがいき〳〵とかゞやいてゐる

『うむ』明石は心の中にうなづいた『これが革命婆さんの娘といふ人だな、では、シリヤスはもう先について、この令孃を迎へによこしてくれたのだな……』

革命婆さんに、アンナといふ美しい令孃のあることは、シリヤスからもきいてゐた。明石は、何氣なく手をあげて、帽子の緣にやつた。革命黨の合圖だ――

が、美人は、向うを向いたまゝ、つんとすましてゐる。人ちがひなのか、氣がつかないのか？

明石は、つか〳〵とあゆみ寄つた。身をかゞめて、小さな聲で、

『私は明石といふものです……あなたはアンナさんでせう？』

『いゝえ！』美人はそつけなく首をふつた『私、そんな人ぢやありませんわ！』

では、人ちがひか？だが、やはり革命黨の娘ではなささうだが……

京城明治町二丁目 中央婦人科院 院主 衣笠茂 電本二三四〇番

新らしい出版物

◆英語指路(四月) 内外事報、士田榮之助の英文學に於ける四十前后、岡野散步のラヂオドラマに就て、飯田俊策のペルシヤ猫の昭物外國漫畫、ル、タ、グリフイスの余は日本を信ず、彦一の神田の英學者、川村錦郎のベートーヴエンの總人等外に懸賞新課題、山本供平選の君子(ラフカヂオ、ヘルン作)等あり(東京市麹町區飯田町一ノ一 昭和ビル内英學生新聞社 五十錢)
▲國(四月) 西宮市西賀新家二七五地 國西藝術新聞社
▲關東本部會報(第一號) 東京市赤坂區表町一丁目三大日本國粹會關東本部
▲外交時報(第八號) 參照官南京事件解決、中華王城の偽國外交を排す、小川平吉の帝國前外相の支那論を駁す、副島道正の朝鮮統治の現在及將來、時報社調査部の滿蒙地帶と各國の主張など 東京市麹町區中六番町十四外交時報社
▲露西亞事情(四月) 最近の勞農露西亞ー哈爾賓ロシヤ通信社長近藤武彌の露西亞事情講演速記 東京市丸ノ内ビル第八九一區露西亞通信
▲力行世界(力行會國人植記念號) 日本力行會長の南米産業練習所の經營、山宮亜平の新國の心得、南部正夫の十字架の救ひなど(東京市外上板橋村宮小竹力行世界社 二十錢)
◆實業時代(四月) 本號より廿頁を增補する共にその内容に於ても更に一層の改新を加へ時代と民衆とをリードするに足る新鋭ある論策雄篇を滿載す(五十錢 東京市日本橋區元大工町 実社)
▲向上之青年(五月) 廿錢 東京市麹町區内幸町一丁目帝國文化協會
▲朝鮮之水產(四九號) 廿錢 京城櫻井町一丁目朝鮮水產會
▲中央佛教(四月) 卅五錢 東京府下大崎町上大崎 共社
▲短唱(四月) 卅錢 東京牛込區矢來町 共社
▲無盡商報(四月) 十錢 京城府内黄金町一丁目
▲教育時論(四月五日) 十八錢 東京市麹町區三番町
▲朝鮮社會事業(三月) 廿錢 京城府内 共研究會
▲大大阪(四月) 淺花坊の川柳國山崎埭の川柳の藝術運動など。川柳小說といふもあり(大阪市北區老松町三 共社 二十錢)
▲川柳人(四月) 井上剣花坊の新央川柳人の資格、森田一二の自己清算を通じて主觀主義哲學者を駁す、その他茂房創作の下に各地川柳家の作を臨期す(東京市外松並町馬橋四五〇 柳樽寺川柳會 三十五錢)
◇川柳三味(記念特輯號) 木村半文錢の高翼に窮める諧謔味く工藤武城の婦人科と川柳、植若頭子の南無山房雜筆、和田天民子の朝鮮川柳國(京城府櫻井町二の三二南山吟社事務所 二十錢)

出版物納本 (十九日)
(警務局圖書課調)

◆京城日報(第一三四號) ▲京畿道警察報(第六八號) 京畿道警察部 ▲朝鮮社會事業(第四號) 朝鮮社會事業研究會 ▲統計月報(昭和三年一月分) 朝鮮總督府 ▲朝鮮消防新報(第四九號) 朝鮮消防協會 ▲朝鮮山林會 ▲朝鮮山林會報(第三八號) 朝鮮山林會 ▲鮮滿情報社 ▲仁友會報(第一一七〇號) 仁友會 ▲朝鮮要報(第一三號) 商業興信所 京城支所 ▲福德無盡時報(第四號) 福德無盡 ▲朝鮮皮革時報(第一號) 朝鮮皮革時報社 ▲釜山內報(第七八號) 大日本興信所釜山支所 ▲平安北道報(第一二九號) 平安北道 ▲黃海道報(第六二號) 黃海道 ▲全南山林會報(第四號) 全南山林會
●諺文の部● ▲朝鮮少年(四月號) 朝鮮少年社 ▲新式唱歌集 大山書林

圍碁新局 (四)

先二先二先番 坂口仙次郎 正段(初段)
伊藤 關 正段(四段)

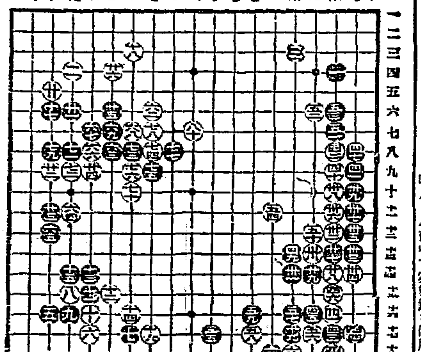

◇青壺(四月) 山口誓子の句會拾遺、高浜虚能の投間者の心持、鈴木日和子の多壺と多作、など(京城府南米倉町二〇五青壺發行所)

讀者らん

▲先日本欄紙に一文をお寄せになつた遞信技師土館川新氏の御住所を御教へ下い(高田明光) ▲東京府下瀧谷町櫻丘五であります(係り)
▲元旭町にいらした岩田ふじ子様ただ今の御住所を御知らせ下さい(柴田千代子) ▲下關で老人の腰らない者があつて胼胝を全治させる人があるそうで御座いますが住所御存知の方は本欄までお知らせ下さい(S子) ▲市内で石鹸の全くまじらない粉鹸をうる店がありましたら御知らせ下さい(竹添町人) ▲市中で鐵瓶を使用する

六正館
眼鏡の店(吉川生) ことの宣傳である事は個人も認めてゐるだらう現に昨日の如き私方外地の上の御の群に向つて宣傳せし者あり、無礼はまだれて卑子を演取し室内にゐる私の後方に命中せる事が宣傳なりその他の御

封切 射的屋の娘 全卷
十八日より特別大興行
金色夜叉の時代映畫化長二郎 頭ニコ〳〵ジヤマの首なぜ長い一卷
大久保忠教 籐彌 新田撮影所
浦田スタヂオ超モダン映畫 小原讓治 佐々木爾 松本三郎 撮影

東亞俱樂部
長恨夜叉 九卷
名狂言 荒夜叉 林長二郎 正宗 補 新 須 九 郎 子
剣難女難 十後 五篇
演劇時代大映畫特別公開

京龍館
尻は語らず 全八卷
鳥羽伏見の卷 十卷
日活時代劇 阿部豐作品

中央館
會津の小鐵 全八卷
マキノ キネマ
女心紅椿 全八卷

大京城の櫻 全六卷

喜樂館
紅筆地獄 七卷
江戸三國志 第一篇

かぜのそとがはつねに出がちなのはうらやましいが、それにしてもいたいほどかゆいものだ
重くならぬうち早くヘリカの印の
ヘブリン丸を
おのみなさい
はだしで逃げる かぜの神
大阪北濱 合天堂株式會社

セキなら
カゼのセキも
苦しいゼンソクや
小兒の百日ゼキも
すべて見事に治る
參天セキ藥
參天堂株式會社 大阪北濱
各地藥店にあり • 卅四圓分錢 • 十四分五十錢

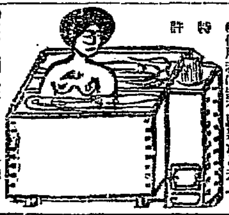

据風呂
特許
便利…高尚…安全
切替三度くべたらわく 石炭焚付けば三斤二十五分
すぐ焚付く 燃えない 二階の台所にも 一年に一回 煙突掃除
◎使用者は皆不思議だと云ふ
○三十八圓以上…各種
發賣 小林商會

小鳥
カナリヤ 十姉妹 洋鳥 各種
京城明治町二丁目 牧野小鳥店 電本三五〇八番

優良醤油
品質宣傳
ブシドンターカ キッコーマン
春期特賣
賣出期間五月末日限り
小樽壹丁ニ付五拾錢割引
仁川 高杉醸造

弊工場技工レンズハ外國製品ト絶對遜色ナキ自信ヲ以テ居マス何卒御安神ノ下ニ御用命ノ程御願致マス
赤十字病院 鐵道病院 江頭眼科 金井眼科 御指定
京城府本町二丁目 大學堂眼鏡店 電本二三七五番 振替京城二一二九番

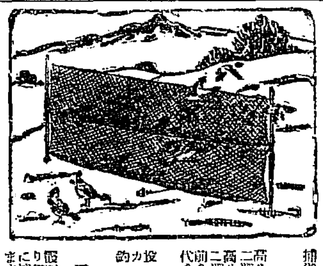

カスミ網
捕鳥用極上等網
高サ六尺三十間 三圓四十錢
高サ六尺三十間 五圓五十錢
二棚 二網 將市
前金に限り荷造費送料無料
代金引換は送料三十錢
投カスミ網 釣道具 各種
朝鮮京城永樂町二丁目 吉備商會
特價 補雀秘傳 公開
限一人一部以上は御注文の方には何れも一部宛 捕雀の妙技を通信教授致します。

お化粧なほしのつど〳〵に えゝもうわたしやどうせうとじれた黄色い齒なみさへ 今じやスモカの眞珠色 このかわゆらしい口もとは いつそ皆身でにくてらし…
ハミガキのみのコバタ
歯磨スモカ
賣本 雜貨 化粧品 藥店 ちにあり 定價 十五錢

愛兒に健康と力を與へられよ
乳兒榮養 乳製調宋粉
ネッスルミルクフード
牛乳に小麥の精を加へ最近又抗佝僂病要素を補給し小兒榮養料として一層の完全を期したるネツスルミルクフードは乳兒四五個月以後離乳期の食事として缺くべからざるものであります。たとへ母乳がおありでも御愛兒の健全な御發育のため本品を御利用下さい。
見本進呈 神戸三宮郵便局私書函四一七
賣捌は食料品店にあり
NESTLE'S MILK FOOD
F 100

仁川出帆
山下汽船 川崎汽船
神戸、名古屋、京濱行 四月廿一日
阪神 糸崎丸
東京 阪神 丸
名古屋、淸水、京濱 月
第一大鵬丸 月
玉喜丸 月
山下汽船株式會社 川崎汽船株式會社
協同海運株式會社 電話長八二〇番 電話八四七番

嶋谷汽船株式會社 仁川出張所
仁川發 代理店 日鮮海運株式會社
大成丸 長成丸 平野丸
樺太行 北日本海道
大連天津直行
嶋谷汽船仁川出帆 南浦、天津

高杉回漕部
尼崎汽船部 大阪商船代理店 仁川府濱町

仁川出帆
尼ヶ崎汽船 群山、木浦、阪神 秀吉丸 伏見丸 赤城丸 神代丸
京城代理店 國際運送株式會社支店
仁川出張所 仁川府港町六 電話七一番、一四三番

大阪商船株式會社
門司、神戸、大阪行 (群山木浦經由)
蘇州丸 大智丸 湖州丸 甲子丸 大順丸
名古屋、淸水、東京行 十八小野丸
大浦行
長崎、鹿兒島、三角行 關東丸
元山出帆
淸津、雄基行
內地各港出帆主要航路
大阪商船株式會社仁川支店

森信汽船出帆
▲江華島行 ▲延安行 ▲海州行 ▲鎭南浦行 ▲群山行
各沿岸行帆船貨物荷扱
森信汽船株式會社 仁川驛前(電話一六三番)

定期航路
仁川汽船出帆
海州線(隔日出帆) 仙掌線(隔日出帆) 延安線(每日出帆) 舊島線(每月十回) 唐津線(每月九回) 發津線(臨時出帆)
仁川汽船株式會社

朝鮮郵船定期出帆
(博多行) 元江丸 五月三日
釜山丸 五月一日
仁川汽船株式會社
○仁川出帆(代理店內國通運支店)
東京行 天安丸 四月二十五日
大阪行 漢江丸 四月三十日
鹿兒島行 昌原丸 五月一日
○木浦出帆(代理店山野回漕店)
○釜山出帆(取扱店大池回漕部)
朝鮮汽船出帆(取扱店釜山回漕店)
日本郵船出帆 歐州行 伏見丸
朝鮮郵船株式會社 京城南大門通
釜山支店 元山支店 仁川出張所 京城代理店 內國通運會社